

# **Bericht des Rechnungshofes**

**Alpine Ski WM 2013, Investitionen**



**Inhaltsverzeichnis**

Tabellen- und Abbildungsverzeichnis _____	10
Abkürzungsverzeichnis _____	12
Glossar _____	14

**Wirkungsbereich aller Länder und der Stadt Wien****Alpine Ski WM 2013, Investitionen**

KURZFASSUNG _____	18
Prüfungsablauf und -gegenstand _____	45
Allgemeines _____	51
Chronologie und Projektbeschreibung _____	51
Bewerbung _____	53
Investitionen _____	55
Gesamtinvestitionen _____	55
Finanzierungen nach Gebietskörperschaften _____	60
Gesamtkoordination und Entscheidungsstrukturen _____	63
Langfristige Wirkung auf den Tourismus der Region Schladming _____	88
Überprüfung ausgewählter Projekte _____	94
Auswahl einzelner Investitionsmaßnahmen _____	94
Qualitätsoffensive Tourismus im Bezirk Liezen _____	96
Zielstadion Planai _____	98

Mediencenter	111
Wasserver- und Abwasserentsorgung	114
Pisteninfrastruktur	116
Eisenbahninfrastruktur	121
Ausrichtung der Vor-WM 2012 und der Ski WM 2013 – temporäre Infrastrukturmaßnahmen	124
Sondermarketingprogramm	126
Breitbandoffensive Steiermark	127
Ausrichtung von Jugendcamps	128
Kunst im öffentlichen Raum	129
Umweltschutzmaßnahmen	130
Nachhaltige Ausrichtung	135
Straßeninfrastruktur	137
Kommunale Projekte der Stadtgemeinde Schladming	139
Planai-Hochwurzen-Bahnen Gesellschaft m.b.H.: Wahrnehmung der Bauherrnaufgaben beim Bauvorhaben „Zielstadion Planai“	142
Auswahlverfahren	142
Projektbeschreibung und Chronologie	142
Planung des Zielstadions Planai	144
Wirtschaftlichkeitsberechnungen zu den Projekten des Zielstadions	146
Projektorganisation	150

Anti-Claimmanagement und Korruptionsprävention _____	152
Teilprojekt „Umbau und Erweiterung des Talstationsgebäudes der Planai-Bahn“ _____	154
Teilprojekt „Servicedeck“ _____	161
Gesamteinschätzung der Wahrnehmung der Bauherrnaufgaben beim Bauvorhaben „Zielstadion Planai“ _____	173
Korruptionsprävention _____	175
Korruptionspräventionssysteme Land Steiermark und BMLVS ____	175
Korruptionsprävention – Ski WM 2013 _____	180
Gleichstellung _____	181
Allgemeine Vorgaben _____	181
Chancen- und Geschlechtergleichheit in den Entscheidungsgremien _____	183
Gender Mainstreaming bei den Baumaßnahmen Talstation und Servicedeck des Zielstadions Planai _____	186
Wirkungsorientierung _____	187
Getroffene Maßnahme _____	189
Schlussempfehlungen _____	190
ANHANG	
Anhang 1 bis 6 _____	199

## Tabellen- und Abbildungsverzeichnis

Tabelle 1:	Stellungnahmen der überprüften Einrichtungen zum Prüfungsergebnis _____	47
Tabelle 2:	Stellungnahmen der betroffenen Einrichtungen zu Auszügen des Prüfungsergebnisses _____	47
Tabelle 3:	Projektchronologie _____	51
Abbildung 1:	Zielstadion Planai _____	52
Tabelle 4:	Bewerbungskosten zur Ausrichtung der Ski WM 2009, 2011 und 2013 _____	54
Abbildung 2:	Finanzmittelherkunft der Investitionen (in Mio. EUR)	56
Tabelle 5:	Kosten der WM-relevanten Investitionsmaßnahmen _	57
Tabelle 6:	Organisation und Koordination der Ski WM 2013 ____	64
Abbildung 3:	Organisation und Koordination zur Ausrichtung der Ski WM 2013 _____	65
Tabelle 7:	Projekte der GPM Infrastruktur Schladming 2013 GmbH _____	74
Tabelle 8:	Beauftragte Leistungen der Begleitenden Kontrolle ____	76
Tabelle 9:	Abschlüsse der Förderungsvereinbarungen, der zugehörigen Auftragsvergaben und der Kostenschätzungsüberprüfungen _____	80
Abbildung 4:	Nächtigungen der Tourismusjahre 2003 bis 2013 ____	90
Abbildung 5:	Skier Days – Ersteintritte Planai–Hochwurzen, Hauser Kaibling und Reiteralm 2004/2005 bis 2013/2014 _____	91
Abbildung 6:	Beschäftigungsentwicklung im Bezirk Liezen _____	92

Tabelle 10:	Überblick über die vom RH überprüften Projekte ____	95
Tabelle 11:	Förderungshöhe durch Bund und Land Steiermark ____	97
Tabelle 12:	Umschichtung der Fördermittel in den Einzelprojekten des Zielstadions _____	100
Abbildung 7:	Das Skygate _____	106
Tabelle 13:	Gesamtkosten Mediocenter _____	112
Tabelle 14:	Mediocenter Planerfolg 2012 _____	113
Tabelle 15:	Öffentliche Mittel für die Pisteninfrastruktur ____	118
Abbildung 8:	Pisteninfrastrukturmaßnahmen _____	118
Tabelle 16:	Plankosten Bahnhofsumbau Schladming _____	122
Abbildung 9:	Gegenüberstellung Plan- zu Istkosten Eisenbahninfrastruktur _____	123
Tabelle 17:	Projektchronologie _____	143
Tabelle 18:	Projektbeteiligte _____	150
Abbildung 10:	Prognosekosten für das Teilprojekt Talstation; Details siehe Anhang 5 _____	155
Tabelle 19:	Gesamtkosten Servicedeck _____	162
Tabelle 20:	Projektentwicklung _____	174
Tabelle 21:	Anteil Frauen und Männer in den Entscheidungsgremien/leitenden Unternehmensorganen der Ski WM 2013 _____	184

## Abkürzungsverzeichnis

AG	Aktiengesellschaft
ASV	Austria Ski WM und Großveranstaltungsges.m.b.H.
AWS	Austria Wirtschaftsservice GmbH
BKA	Bundeskanzleramt
BMBF	Bundesministerium für Bildung und Frauen
BMF	Bundesministerium für Finanzen
BMLFUW	Bundesministerium für Land- und Forstwirtschaft, Umwelt und Wasserwirtschaft
BMLVS	Bundesministerium für Landesverteidigung und Sport
BMVIT	Bundesministerium für Verkehr, Innovation und Technologie
BMWFW	Bundesministerium für Wissenschaft, Forschung und Wirtschaft
bspw.	beispielsweise
bzw.	beziehungsweise
CHF	Schweizer Franken
Congress-Schladming	Congress-Schladming Dachstein-Tauernhallen- Errichtungs-Betriebs- und Veranstaltungs-GmbH
d.h.	das heißt
ELER	Europäischer Landwirtschaftsfonds für die Entwick- lung des ländlichen Raumes
etc.	et cetera
EUR	Euro
ff.	folgende
FIS	Fédération Internationale de Ski (Internationaler Skiverband)
GmbH	Gesellschaft mit beschränkter Haftung
GmbH & Co. KG	Gesellschaft mit beschränkter Haftung & Compagnie Kommanditgesellschaft
GPM Infrastruktur	GPM Infrastruktur Schladming 2013 GmbH
Hauser Kaibling GmbH & Co KG	Hauser Kaibling Seilbahn- und Lift GmbH & Co KG



inkl.	inklusive
i.Z.m.	im Zusammenhang mit
Kfz	Kraftfahrzeug(e)
kWp	Kilowatt-Peak (Vergleichsmaßstab zur Leistung von Photovoltaik Anlagen)
LH	Landeshauptmann
LH-Stv.	Landeshauptmann-Stellvertreter
LR	Landesrat
lt.	laut
max.	maximal
Mio.	Million(en)
m <sup>2</sup>	Quadratmeter
m <sup>3</sup>	Kubikmeter
ÖBB	Österreichische Bundesbahnen
OGH	Oberster Gerichtshof
ÖSV	Österreichischer Skiverband
Planai-Hoch- wurzeln-Bahnen	Planai-Hochwurzeln-Bahnen Gesellschaft m.b.H.
Pkw	Personenkraftwagen
PV	Photovoltaik
rd.	rund
Reiteralp Bergbahnen	Reiteralp Bergbahnen Gesellschaft m.b.H. & Co KG
RH	Rechnungshof
TMJ	Tourismusjahr
TZ	Textzahl(en)
u.a.	unter anderem
UK	Vereinigtes Königreich
WM	Weltmeisterschaft
z.B.	zum Beispiel

## Glossar

### Bauzinsen

Zinsen, die eine finanzierende Stelle für die Gewährung eines Immobiliendarlehens berechnet

### Generalunternehmer

Auftragnehmer, der in der Regel sämtliche Bauleistungen für die Errichtung eines Objekts übernimmt und für die Koordination der Gewerke einen Aufschlag in Prozent der Baukosten vom Auftraggeber berechnet

### Kollaudierung

bescheidmäßige Feststellung der Plan- und Gesetzmäßigkeit von Anlagen durch die Baubehörde

### Medal Plaza

offizieller Platz bei Sportgroßereignissen zur Ausrichtung von Zeremonien, wie Siegerehrungen, Schlussfeier und Sideevents

### Landesstraßen B

Diese übergeordneten Straßen wurden vor 2002 vom Bund verwaltet (Bundesstraßen). Mit Wirkung vom 1. April 2002 wurden alle Bundesstraßen, die keine Autobahnen oder Schnellstraßen waren, an die Länder übertragen. Diese ehemaligen Bundesstraßen B – nach der Übertragung „Landesstraßen B“ – tragen in der Regel weiterhin die Abkürzung B sowie einen von der Region abgeleiteten Namen, z.B. Burgenland Straße (B 50). Die Verwaltungskompetenz der Landesstraßen B obliegt nunmehr den einzelnen Bundesländern.

#### OIB Richtlinie 4

technisches Regelwerk des Österreichischen Instituts für Bautechnik zur Gestaltung der Nutzungssicherheit und Barrierefreiheit in Gebäuden

#### Riskmanagement

Maßnahmen zur systematischen Erkennung, Analyse, Bewertung, Überwachung und Kontrolle von Risiken





## Wirkungsbereich aller Länder und der Stadt Wien

### Alpine Ski WM 2013, Investitionen

Keiner der Beteiligten an der Vorbereitung und Durchführung der 42. FIS Alpinen Ski Weltmeisterschaft in Schladming 2013 – insbesondere das Land Steiermark, als der mit 152,85 Mio. EUR bedeutendste Finanzmittelgeber – hatte einen Gesamtüberblick über die dafür investierten Mittel von insgesamt 415,78 Mio. EUR, davon 247,75 Mio. EUR von der öffentlichen Hand.

Das Land Steiermark und das BMLVS richteten kein angemessenes Projektmanagement für die Ausrichtung der Alpinen Ski Weltmeisterschaft (Ski WM 2013) ein. Sieben Gremien zur Organisation und Koordination agierten in vielen Bereichen unabhängig voneinander, der Gesamtüberblick und die Gesamtkoordination fehlten.

Das Land Steiermark und das BMLVS beschlossen ihre Förderungen betreffend die unmittelbar für die Ausrichtung der Ski WM 2013 notwendige Infrastruktur auf Basis der mangelhaft dokumentierten Beurteilung der WM-Relevanz durch den ÖSV-Bauausschuss. Weder waren diese Förderungsentscheidungen nachvollziehbar noch lag ihnen eine vollständige Überprüfung der Notwendigkeit, der Zweckmäßigkeit und der Wirtschaftlichkeit zugrunde.

Das Land Steiermark und das BMLVS förderten auch Projekte, obwohl sie nicht Bestandteil der Bewerbung für die Ski WM 2013 waren, oder Projekte, für die der Veranstalter – der österreichische Skiverband – ein Entgelt vom Internationalen Skiverband erhielt.

Hinsichtlich der nachhaltigen touristischen Wirkung der in die Ski WM 2013 investierten öffentlichen Finanzmittel ließ sich noch kein eindeutiger Trend erkennen.

Die Planai-Hochwurzen-Bahnen Gesellschaft m.b.H. wickelte die Bauvorhaben Talstation und Servicedeck für das „Zielstadion“ – das sportliche Zentrum der Ski WM 2013 – angesichts der Bauvolumina in der zur Verfügung stehenden Zeit rechtzeitig für die Vorbereitungen zur Ski WM 2013 ab. Die Wahrnehmung ihrer Bauherrnaufgaben zeigte in den Bereichen Projektorganisation, Maßnahmen zum Anti-Claimmanagement und zur Korruptionsprävention, Kostenplanung sowie Vergabe und Abrechnung der Leistungen Mängel.

## KURZFASSUNG

### Prüfungsziele

Ziel der Gebarungüberprüfung war die Beurteilung der Verwendung der öffentlichen Mittel bei der Realisierung – Vorbereitung und Durchführung – der Ski WM 2013.

Dabei wurden insbesondere

- die Maßnahmen zur Gesamtkoordination,
- die Gesamtinvestitionskosten der Ski WM 2013 und
- die Nachhaltigkeit der Investitionen

sowie anhand ausgewählter Maßnahmen

- die Wahrnehmung von Bauherrnaufgaben bei der Projektabwicklung,
- die Förderungsprozesse und -fälle,
- der Umfang einzelner Förderungen und
- die Wirtschaftlichkeit einzelner Projekte

beurteilt. In diesem Zusammenhang überprüfte der RH auch

- Maßnahmen zur Korruptionsprävention,
- Maßnahmen des Gender Mainstreaming und
- die Wirkungsorientierung der vom BMLVS geförderten Projekte.

Der RH überprüfte den Umfang und die Wirtschaftlichkeit der von der öffentlichen Hand finanzierten Maßnahmen anhand von 16 ausgewählten Projekten. Weiters überprüfte er die Verwendung der Fördermittel durch die Planai-Hochwurzten-Bahnen Gesellschaft m.b.H. (Planai-Hochwurzten-Bahnen) sowie die Bauabwicklung der Projekte „Talstation Planai“ und „Servicedeck“. (TZ 1)

Nicht umfasst von der Gebarungüberprüfung waren insbesondere der Österreichische Skiverband (ÖSV), die Stadtgemeinde Schladming und die Reiteralp Bergbahnen Gesellschaft m.b.H. (Reiteralp Bergbahnen), weil der RH aus Gründen der Eigentumsverhältnisse



und der Einwohnerzahl für diese Rechtsträger nicht prüfungszuständig war. (TZ 1)

Mit Vertretern des ÖSV, der Stadtgemeinde Schladming und der Reiteralm Bergbahnen GmbH führte der RH Gespräche zu den sie betreffenden Prüfungsthemen. Sie übermittelten in diesem Zusammenhang dem RH auch Unterlagen, die er zur Plausibilisierung der Gesamtinvestitionen verwendete. (TZ 1)

## Alpine Ski WM 2013 in Schladming

### Chronologie und Projektbeschreibung

Die Ski WM 2013 in Schladming fand von 4. bis 17. Februar 2013 statt. Die infrastrukturellen Maßnahmen mit Investitionen von 415,78 Mio. EUR wickelten die Verantwortlichen zwar zeitgerecht für die Sportgroßveranstaltung ab, jedoch bestand ungeachtet der sportlichen Erfolge und des Zuschauerinteresses hinsichtlich Organisation und Kontrolle sowie Wirtschaftlichkeit, Sparsamkeit und Zweckmäßigkeit der getätigten Maßnahmen Verbesserungspotenzial. (TZ 2)

### Bewerbung für die Ski WM 2013

Das Land Steiermark trug mit rd. 2,04 Mio. EUR den größten Anteil der Bewerbungskosten von 2,93 Mio. EUR. Das Land Steiermark verabsäumte es jedoch, Verhandlungen mit dem ÖSV über eine anteilige Kostentragung durch den ÖSV zu führen, obwohl dieser als späterer Veranstalter der Ski WM 2013 bspw. durch Einnahmen aus dem sogenannten Hosting Contract (TZ 8), aus der Werbung sowie aus dem Ticketverkauf finanziell profitierte. (TZ 3)

## Investitionen für die Ski WM 2013

### Gesamtinvestitionen und Finanzmittelherkunft

Keiner der Beteiligten an der Vorbereitung und Durchführung der Ski WM 2013 hatte einen Gesamtüberblick über die dabei entstandenen Kosten. Insbesondere hatte das Land Steiermark als der bedeutendste Finanzmittelgeber und als wesentlicher Vertreter der öffentlichen Hand bei der Ski WM 2013 aufgrund einer fehlenden Gesamtkostenverfolgung für alle 43 Projekte keine Übersicht über die entstandenen Kosten, was jedoch im Zusammenspiel mit der Gesamtprojektorganisation und dem Kontrollsystem wesentlich für eine zielgerichtete, wirtschaftliche, effiziente und effektive Projektabwicklung gewesen wäre. Die Gebarungsüberprüfung des RH

zeigte, dass für die Ski WM 2013 insgesamt 415,78 Mio. EUR, davon 247,75 Mio. EUR (59,59 %) von der öffentlichen Hand<sup>1</sup>, investiert wurden. (TZ 4)

#### Finanzierungen nach Gebietskörperschaften

Das Land Steiermark finanzierte die Projekte zur Austragung der Ski WM 2013 mehrheitlich über den außerordentlichen Landeshaushalt. Dabei fehlte dem Land Steiermark der Gesamtüberblick über die unterschiedlichen Projektfinanzierungen (Budgetzuordnung und Soll-Ist-Vergleiche), wodurch die mit den Konjunkturausgleichsbudgets 2009 und 2010 beabsichtigte Wirkung dieser Investitionen – Gegenmaßnahmen zur Wirtschafts- und Finanzkrise 2008/2009 – nicht feststellbar war. (TZ 5)

Wie schon im Bericht des RH betreffend Konsolidierungsmaßnahmen der Länder Oberösterreich, Salzburg und Steiermark (Steiermark 2014/3) hingewiesen, stiegen die Finanzschulden des Landes Steiermark signifikant – von rd. 442,3 Mio. EUR (2006) auf 1.595,9 Mio. EUR (2011) – an. (TZ 5)

Die Bundesministerien (BMLVS, BMVIT, BMWFW, BMLFUW) finanzierten ihre Beiträge zur Ausrichtung der Ski WM 2013 über ihre ordentlichen (jährlichen) Budgets; sie beantragten hierfür keine Sondermittel beim BMF. (TZ 6)

#### Gesamtkoordination und Entscheidungsstrukturen

Das Land Steiermark und das BMLVS richteten kein angemessenes Projektmanagement für die Ausrichtung der Ski WM 2013 ein. Die sieben Einrichtungen zur Organisation und Koordination agierten in vielen Bereichen unabhängig voneinander; der Gesamtüberblick und die Gesamtkoordination fehlten. (TZ 7)

Für den ÖSV-Bauausschuss gab es weder eine Satzung noch eine Geschäftsordnung. Auch lagen weder beim Land Steiermark noch beim BMLVS sämtliche Sitzungsprotokolle und deren Anhänge über wesentliche Entscheidungen hinsichtlich der Umsetzung von WM-

<sup>1</sup> 165,97 Mio. EUR (39,92 %) wendeten private Investoren im Zuge der Qualitätsoffensive Tourismus auf, bei der Breitbandoffensive investierte ein privates Unternehmen rd. 660.000 EUR und die Reiteralm Bergbahnen investierte rd. 770.000 EUR in die Pisteninfrastruktur der Reiteralm.





relevanten Infrastrukturmaßnahmen vor. Somit fehlte eine geeignete, nachvollziehbare Dokumentation dieser Entscheidungen. (TZ 7)

Der Prozess der Gestaltung des Veranstaltervertrags (Hosting Contract) für die Ausrichtung der Ski WM 2013 war intransparent. Aufgrund der nicht vorhandenen Daten beim BMLVS und beim Land Steiermark sowie wegen der fehlenden Zuständigkeit der externen öffentlichen Finanzkontrolle für die Stadtgemeinde Schladming und den ÖSV war es dem RH nicht möglich, die Änderung des Hosting Contracts – die Austria Ski WM und Großveranstaltungs-ges.m.b.H. (ASV) übernahm die Funktion des Veranstaltungsortes (Stadtgemeinde Schladming) – nachzuvollziehen. (TZ 8)

Das Land Steiermark bestand nicht auf einem vollständig lesbaren Exemplar des Hosting Contract. (TZ 8)

Im Jänner 2009 legten u.a. das Land Steiermark, das BMLVS, die Stadtgemeinde Schladming und die Planai-Hochwurzen-Bahnen fest, dass bei der Umsetzung der Förderungsmaßnahmen ein dreistufiges Kontrollsystem, bestehend aus einem projektinternen Controlling, der Einrichtung eines Sachverständigenrates und einem gesonderten Controlling durch die Gebietskörperschaften, sicherzustellen wäre. (TZ 9)

Das Land Steiermark und das BMLVS verabsäumten es, ein gesamtheitliches Projektcontrolling für die Ski WM 2013 einzurichten, obwohl das Land Steiermark 152,85 Mio. EUR und das BMLVS 24,01 Mio. EUR an Fördermitteln für die Ski WM 2013 bereitstellten und der Sachverständigenrat lediglich mit Kontrollfunktionen hinsichtlich Ordnungsmäßigkeit und Vollständigkeit ausgestattet war; er hatte jedoch keine Planungs- und Steuerungsfunktionen. Beiden Gebietskörperschaften fehlte somit eine institutionelle und systematisierte Möglichkeit zur proaktiven Steuerung von Kosten, Terminen und Qualitäten der geförderten Projekte. (TZ 9)

Die Bestellungen eines Beirates – auf Basis einer Kann-Bestimmung des Bundes-Sportförderungsgesetzes – für die GPM Infrastruktur Schladming 2013 GmbH (GPM Infrastruktur) war nicht zweckmäßig, weil der Gesellschaft nur koordinierende Aufgaben zukamen und die strategische Ausrichtung der Gesellschaft klar definiert war. (TZ 10)

Das Land Steiermark stellte der GPM Infrastruktur 210.000 EUR zur Errichtung der Gesellschaft und für die Erfüllung deren Aufgaben im ersten Geschäftsjahr zur Verfügung. Dieser Betrag wurde nicht der Kostenstelle „Förderung von Sportveranstaltungen“ zurückge-

führt, obwohl dies die Steiermärkische Landesregierung mit Regierungsbeschluss vom 25. März 2009 gefordert hatte. (TZ 10)

Die GPM Infrastruktur koordinierte zur Vorbereitung der Ski WM 2013 insgesamt 13 Projekte von sieben Projektbetreibern. Sie führte dabei weder eine detaillierte Kostenverfolgung noch ein operatives Riskmanagement durch, weswegen die Erfüllung der ihr vom Land Steiermark überbundenen Aufgabe des Riskmanagements erschwert war, zumal sie u.a. bei der Identifizierung und Bewertung der Risiken auf die Projektbetreiber angewiesen war. (TZ 11)

Das Land Steiermark beauftragte ein Planungsbüro – entgegen den Vorgaben des Bundesvergabegesetzes 2006 – mit den Leistungen eines bautechnischen Sachverständigen bzw. als Begleitende Kontrolle direkt. Die Leistungen hingen zeitlich und sachlich zusammen, der Wert der Leistungen – rd. 306.000 EUR – lag über dem Schwellenwert für Direktvergaben und es lag auch kein Ausnahmestatbestand vor. Das Land Steiermark ermittelte weder den Auftragswert noch den Leistungsumfang. Die Direktvergabe war somit unzulässig. Für das Land Steiermark waren dafür besondere Erfahrungen oder Fähigkeiten des Auftragnehmers sowie ein besonderes Vertrauensverhältnis und nicht monetäre Erwägungen ausschlaggebend. Diese Überlegungen erlaubten kein Abweichen von den vergaberechtlichen Bestimmungen, hätten jedoch im Vergabeverfahren als Zuschlagskriterien berücksichtigt werden können. (TZ 12)

Das Land Steiermark legte die Leistungsbilder in den Aufträgen nicht näher fest, was zu Streitigkeiten bis hin zu Gerichtsverfahren über den Leistungsinhalt führen kann. (TZ 12)

Das BMLVS nominierte den bautechnischen Sachverständigen des Landes Steiermark als Vertreter des Bundes in den Sachverständigenrat, ohne kritisch das Vergabeverfahren bzw. das Leistungsbild zu hinterfragen. (TZ 12)

Das Land Steiermark garantierte den Förderungsnehmern für die Projekte Mediocenter, Athletic Area, Zielstadion und WM Pisten Planai, Einfahrtspisten Haus im Ennstal sowie Trainingspisten Reiteralm maximale Förderungsbeträge, ohne dass es die Kostenschätzungen der Förderungsnehmer vorab auf sachliche und rechnerische Richtigkeit sowie auf Wirtschaftlichkeit, Sparsamkeit und Zweckmäßigkeit prüfte. Das BMLVS forderte keine Überprüfung der Kostenschätzungen bzw. überprüfte diese auch selbst nicht vor den Abschlüssen der Förderungsvereinbarungen. (TZ 13)



Das Österreichische Institut für Schul- und Sportstättenbau kam seinen Aufgaben bei den vom BMLVS geförderten Projekten der Ski WM 2013 nur mangelhaft nach. Die kurz gefassten und oberflächlichen gutachterlichen Stellungnahmen des Österreichischen Instituts für Schul- und Sportstättenbau zeigten Fehlplanungen und daraus folgende Fehlinvestitionen, wie beim Publikumsbereich und beim Loop des Zielstadions Planai, nicht vorab auf und konnten somit auch keine Fehlinvestitionen verhindern. (TZ 14)

Das BMLVS machte zwar den Abschluss der Förderungsvereinbarungen abhängig von den gutachterlichen Stellungnahmen des Österreichischen Instituts für Schul- und Sportstättenbau, legte dabei jedoch keinen Wert auf eine umfassende Beurteilung der zu fördernden Maßnahmen bezüglich WM-Relevanz, Kosten- und Leistungsumfang sowie auf Übereinstimmung mit den Förderrichtlinien. (TZ 14)

Die gutachterlichen Stellungnahmen des Österreichischen Instituts für Schul- und Sportstättenbau waren wegen der fehlenden wirtschaftlichen Betrachtung und der nicht vorhandenen Überprüfung der Erfordernis einzelner Maßnahmen alleine nicht geeignet, der Vergabe der Förderungen zugrundezuliegen. Auch die Kostenüberprüfung des bautechnischen Sachverständigen nach Abschluss der Förderungsvereinbarungen ersetzte die vom Österreichischen Institut für Schul- und Sportstättenbau vom BMLVS wahrzunehmenden Aufgaben nicht. (TZ 14)

Das BMLVS verabsäumte es sicherzustellen, dass dem Österreichischen Institut für Schul- und Sportstättenbau sämtliche erforderlichen Unterlagen, wie die Planung der temporären Tribünenanlagen, zur Verfügung standen. Selbst die vom Österreichischen Institut für Schul- und Sportstättenbau aufgezeigten Defizite bei den Einfahrpisten Haus im Ennstal und den Trainingspisten Reiteralp verfolgte das BMLVS nicht weiter; ungeachtet dessen schloss es die Förderungsvereinbarungen mit dem Land Steiermark ab. (TZ 14)

Das Land Steiermark ging Hinweisen in den Gutachten des Österreichischen Instituts für Schul- und Sportstättenbau betreffend die WM-Relevanz und den Umfang einzelner Maßnahmen nicht nach, sondern berief sich auf einen Beschluss des ÖSV-Bauausschusses, der jedoch keine Details über Kriterien zur Überprüfung der WM-Relevanz sowie über Art, Umfang und Kosten der Projekte enthielt. (TZ 14)

## Kurzfassung

### Langfristige Wirkung der Ski WM 2013 auf den Tourismus der Region Schladming

Das Land Steiermark, das insgesamt 152,85 Mio. EUR in die Ski WM 2013 investierte und sich damit einen nachhaltigen touristischen Impuls für die Region erwartete, erstellte kein Gesamtkonzept mit Zielen und erwarteten Wirkungen, sowohl in monetärer als auch in nicht monetärer Hinsicht. Damit fehlte ein wesentliches Instrument zur wirtschaftlichen und nachhaltigen Steuerung der investierten Finanzmittel des Landes. (TZ 15)

Hinsichtlich der nachhaltigen Wirkung (z.B. Tourismus) der in die Ski WM 2013 investierten öffentlichen Finanzmittel war für den RH noch kein eindeutiger Trend zu erkennen. Zur Zeit der Gebarungsüberprüfung entsprachen die Ist-Daten nicht den prognostizierten Daten einer vom BMWFW beauftragten Studie zur Feststellung der Wirkungen der Investitionen in die Ski WM 2013 auf den Tourismus. Die Nächtigungszahlen im Jahr der Ski WM (2013) stiegen um insgesamt rd. 99.242 Nächtigungen gegenüber dem Vorjahr, jedoch zeigten die Beschäftigungsentwicklung, die Auslastung der Betten und die Skier Days<sup>2</sup> keinen Zuwachs bzw. waren rückläufig. Der Betrachtungszeitraum – rund ein Jahr nach der Ski WM 2013 – war jedoch für eine vorbehaltlose Beurteilung der Ist-Daten zu kurz. (TZ 15)

Positiv war das Vorgehen des BMWFW zur Evaluierung des Engagements der Österreich Werbung für die Ski WM 2013. (TZ 15)

### Überprüfung ausgewählter Projekte der Ski WM 2013

#### Auswahl der überprüften Projekte für die Beurteilung

Der RH wählte zur Überprüfung des Umfangs und der Wirtschaftlichkeit der von der öffentlichen Hand finanzierten Maßnahmen 16 Projekte nach einem geschichteten risikoorientierten Ansatz aus. (TZ 16)

Es zeigte sich, dass Finanzmittelgeber und -nehmer u.a. Maßnahmen förderten bzw. umsetzten,

- ohne dass geeignete, nachvollziehbare Dokumentationen diesen Entscheidungen zugrundelagen bzw. ohne dass eine systematische Überprüfung der Maßnahmen nach den Gesichtspunkten der Notwendigkeit, der Zweckmäßigkeit und der Wirtschaftlichkeit erfolgte,

<sup>2</sup> Unter Ersteintritten (Skier Days) versteht man die international einheitliche Messung der Leistung von Seilbahnen. Ein Skier Day beschreibt die Anzahl an Personen, die an einem Tag eine Aufstiegshilfe in Anspruch nehmen, ohne Bedeutung, wie oft diese benutzt wird. Damit ist diese Kennzahl parallel zu den Nächtigungen zu verstehen und gibt einen Anhaltspunkt dafür, wie viele Gäste das Angebot der Seilbahnen nutzen.



- obwohl die entsprechende Durchführung den Grundsätzen einer transparenten Abwicklung widersprach,
- für die in den Förderungsvereinbarungen die WM-Relevanz und die Ermittlung des geförderten Anteils nicht näher definiert waren,
- die dem Zuschlag für die Ausrichtung der Ski WM 2013 durch die FIS nicht zugrundelagen,
- die nach Ansicht des RH in der realisierten Form nicht für die Ski WM 2013 erforderlich waren,
- die langfristig betrachtet nicht wirtschaftlich waren und
- die der Veranstalter – ÖSV und ASV – aufgrund des Hosting Contract ohnehin zu verwirklichen hatte und wofür ihm auch ein Entgelt von der FIS zustand. (TZ 16)

#### Qualitätsoffensive Tourismus im Bezirk Liezen

Das Land Steiermark wollte mit der Förderaktion „Qualitätsoffensive Tourismus“ die Qualität der Gastronomie und Hotellerie verbessern sowie langfristig Arbeitsplätze im Bezirk Liezen sichern. Es nutzte dafür die Ski WM 2013 als qualitativ hochwertige Marke. Eine positive Wirkung der eingesetzten Mittel von insgesamt rd. 185,33 Mio. EUR, davon 19,36 Mio. EUR Land Steiermark und 165,97 Mio. EUR Hotellerie- und Gastronomiebetriebe, zeigte sich im ersten Jahr nach der Ski WM 2013 noch nicht eindeutig. Die Nächtigungszahlen zeigten im ersten Jahr nach der Ski WM 2013 eine steigende Tendenz, die Beschäftigungsentwicklung und die Auslastung der Betten jedoch keinen Zuwachs. Erst bei Betrachtung eines längeren Zeitraums kann die Wirkung auf den Tourismus der Region genau verifiziert werden. (TZ 17)

#### Zielstadion Planai

Die ursprünglich 2005 geplanten Gesamtkosten von rd. 11 Mio. EUR für das Zielstadion Planai verdreifachten sich fast im Zuge der Realisierung (29,38 Mio. EUR). Die Planai-Hochwurzen-Bahnen nahm die Förderungszusagen des Landes Steiermark und des BMLVS über 17,88 Mio. EUR zum Anlass, die ursprüngliche Variante für den Um- und Ausbau des Zielbereichs der Planai (11 Mio. EUR) – insbeson-

dere im Hinblick auf die dringend notwendige Weiterentwicklung der Infrastruktur zur Festigung der Wettbewerbsfähigkeit und auf die unternehmerische Weiterentwicklung – deutlich zu vergrößern und die Qualität zu verbessern. (TZ 18)

Das Land Steiermark und das BMLVS förderten das Zielstadion mit insgesamt 17,26 Mio. EUR, ohne dass diese Entscheidung nachvollziehbar dokumentiert und die Förderungsbeträge vor Vertragsabschluss überprüft worden wären. (TZ 18)

Das Land Steiermark und das BMLVS verzichteten auf eine Differenzierung der maximalen Förderungssumme von 17,88 Mio. EUR in die Einzelprojekte des Zielstadions bzw. innerhalb der Einzelprojekte auf WM-relevante und nicht WM-relevante Bereiche in den Förderungsvereinbarungen, was den Grundsätzen einer transparenten Abwicklung widersprach. (TZ 18)

Das Land Steiermark und das BMLVS definierten in ihren Förderungsvereinbarungen die WM-Relevanz und die Ermittlung des geförderten Anteils beim Servicedeck sowie beim Umbau und der Erweiterung des Talstationsgebäudes der Planai-Bahn nicht näher. (TZ 19)

Das Talstationsgebäude dient überwiegend dem Seilbahnbetrieb und der Verwaltung der Planai-Hochwurzen-Bahnen. Die Räumlichkeiten speziell für Sportgroßveranstaltungen machten nur einen geringen Teil der Geschoßfläche aus, weshalb die Höhe der Förderungen (rd. 47 %) als kritisch zu sehen war. (TZ 19)

In den Förderungsvereinbarungen war kein Modus für die Abrechnung festgelegt. Die im Zuge der Durchführung gewählte Form der Förderungsabrechnung war komplex, aufwändig und konnte letztlich erst rund zweieinhalb Jahre nach der Errichtung des Bauwerks abgeschlossen werden. Der bautechnische Sachverständige legte als Konsequenz daraus den Schlussbericht für die Abrechnung der Fördermittel des Servicedecks um rund fünf Monate verspätet vor. (TZ 19)

Der bautechnische Sachverständige bemühte sich, durch Abzüge und Festlegung eines Aufteilungsschlüssels, die WM-relevanten Kosten für das Servicedeck objektiv zuzuordnen. (TZ 19)

Das Land Steiermark und das BMLVS förderten beide das Skygate, obwohl das Wahrzeichen nicht in der ursprünglichen Planung der Planai-Hochwurzen-Bahnen vorgesehen war und auch der Zuschlag zur Ausrichtung der Ski WM 2013 von der FIS ohne ein derartiges



Wahrzeichen erfolgte. Erst nach dem Zuschlag stellte der ÖSV fest, dass ein Wahrzeichen entstehen soll. Für die Planai-Hochwurzen-Bahnen – der Eigentümerin des Zielstadions – war das Skygate ein Marketinginstrument und keine Sportinfrastruktur. Die WM-Relevanz war aus Sicht des RH nicht ausreichend gegeben, um das Bauwerk im Zuge der Sportgroßveranstaltung mit rd. 2,12 Mio. EUR zu fördern. (TZ 20)

Das Land Steiermark räumte – als Mehrheitseigentümerin der Planai-Hochwurzen-Bahnen – dem ÖSV umfangreiche Nutzungsrechte hinsichtlich der Vermarktung des Skygate ein, ohne dass der Planai-Hochwurzen-Bahnen oder dem Land Steiermark daraus ein Nutzen erwuchs. Infolge der Prüfung des RH verlängerte das Land Steiermark im September 2014 die Nutzungsrechte des ÖSV am Skygate nicht. (TZ 20)

Das Land Steiermark und das BMLVS förderten den Publikumsbereich mit rd. 1,59 Mio. EUR, ohne dass sie vorab ausreichend dessen Zielgruppentauglichkeit evaluierten, die wegen der fehlenden Nutzbarkeit nicht gegeben war. Für das Catering während der Veranstaltung wären andere, preisgünstigere und nur temporäre Maßnahmen ausreichend gewesen. Die Förderungsgeber Land Steiermark und BMLVS reduzierten die Fördermittel für den Publikumsbereich infolge der fehlenden Nutzbarkeit für das Publikum um rd. 31.000 EUR. Tatsächlich waren jedoch Errichtungskosten des von der Zielgruppe nicht nutzbaren Publikumsbereichs von rd. 1,59 Mio. EUR angefallen. (TZ 21)

#### Mediencenter – Congress–Schladming

Das Land Steiermark und das BMLVS förderten das Mediencenter mit insgesamt 18,03 Mio. EUR, obwohl einerseits der Bedarf für die Ski WM 2013 nicht schlüssig nachgewiesen und dokumentiert war und andererseits das Mediencenter im Anschluss an die Ski WM 2013 lt. Business Plan der Betreibergesellschaft – Dachstein-Tauernhallen-Errichtungs-Betriebs- und Veranstaltungs-GmbH (Congress–Schladming) – nur wirtschaftlich erfolgreich wäre, weil dessen Errichtung zum überwiegenden Teil vom Land Steiermark und vom BMLVS finanziert wurde. (TZ 22)

Die Entscheidungsfindung über die Förderung des Mediencenter war nicht transparent. Für den einstimmigen Beschluss des ÖSV-Bauausschusses fehlte jegliche Dokumentation, ebenso für die diesem Beschluss zugrundeliegende FIS-Forderung. Zudem waren im

ÖSV-Bauausschuss-Protokoll vom 23. September 2008 Gesamtkosten von 12,6 Mio. EUR angeführt, die letztlich auf 19,27 Mio. EUR stiegen, ohne dass Gründe für die erhebliche Kostensteigerung von rd. 53 % aus den Unterlagen nachvollziehbar waren. Das Land Steiermark bzw. das BMLVS führten keine Bewertung von alternativen Möglichkeiten für die Errichtung und den Betrieb des Medienzentrums durch, um die Wirtschaftlichkeit ihrer Investitionen zu erhöhen. (TZ 22)

#### Wasserver- und Abwasserentsorgung

Die Stadtgemeinde Schladming erachtete i.Z.m. mit der Ausrichtung der Ski WM 2013 Anpassungen der siedlungswasserwirtschaftlichen Infrastruktur, wie den Umbau der vorhandenen Kläranlage, die Kanalsanierung und die Netzerweiterung, aufgrund zusätzlich notwendiger Kapazitäten für erforderlich. (TZ 23)

Das Land Steiermark überschritt durch die Übernahme der Sicherung einer Gesamtfinanzierung aller förderfähigen Investitionskosten – abzüglich der Bundesförderung – für die Anpassungen der siedlungswasserwirtschaftlichen Infrastruktur der Stadtgemeinde Schladming die übliche Förderquote von 20 % mit rd. 88 % deutlich. Die außergewöhnlich hohe Finanzierungsverantwortung für diese Anlagen durch das Land Steiermark war unüblich. (TZ 23)

Die Anpassungen aufgrund zusätzlich notwendiger Kapazitäten der siedlungswasserwirtschaftlichen Infrastruktur und der Betrieb dieser Anlagen stellten kommunale Aufgaben dar. (TZ 23)

#### Pisteninfrastruktur

Das Land Steiermark und das BMLVS stellten Fördermittel von insgesamt 30,52 Mio. EUR für Pisteninfrastruktur auf der Planai, dem Hauser Kaibling und der Reiteralp zur Verfügung, ohne dass diese Entscheidung nachvollziehbar dokumentiert war. So konnten beide Förderungsgeber dem RH weder das Protokoll des zugrundeliegenden Beschlusses im ÖSV-Bauausschuss noch sämtliche Unterlagen und Anforderungen der FIS vorlegen. (TZ 24)

Darüber hinaus fehlte eine systematische Überprüfung der im ÖSV-Bauausschuss geforderten Pisteninfrastruktur nach den Gesichtspunkten der Notwendigkeit, der Zweckmäßigkeit und der Wirtschaftlichkeit anhand von objektiven und überprüfbaren Standards





durch das Land Steiermark bzw. das BMLVS. Dies insbesondere deshalb, weil der ÖSV selbst in den Bewerbungsunterlagen 2008 keinen derartigen Bedarf an Pisteninfrastruktur gesehen hatte. Gemäß Bewerbung entsprachen die vorhandenen Pisten den FIS Standards, weshalb keine neuen Strecken erforderlich wären. Aus den in der Bewerbung angesprochenen kleinen Verbesserungen bei den Pistenabmessungen erwuchsen Pisteninfrastrukturmaßnahmen in einem Ausmaß von 32,78 Mio. EUR. (TZ 24)

#### Eisenbahninfrastruktur

Wegen der Ausrichtung der Ski WM 2013 und der damit einhergehenden stark gestiegenen Personenfrequenz (bis zu 27.000 Personen täglich im Vergleich zu 600 Personen vor und nach der Ski WM 2013) war das Bahnhofprojekt Schladming rechtzeitig vor der Ski WM 2013 abzuschließen. Die ÖBB-Infrastruktur AG rechnete das Projekt mit rd. 14,86 Mio. EUR ab. Davon entfielen auf sie selbst rd. 11,15 Mio. EUR, auf das Land Steiermark rd. 3,17 Mio. EUR und auf die Stadtgemeinde Schladming rd. 540.000 EUR. Die ÖBB-Infrastruktur AG nutzte ein Einsparungspotenzial von rd. 5,03 Mio. EUR bei den Lärmschutzmaßnahmen. (TZ 25)

Die Beschleunigung des Bahnhofprojekts, um den neuen Bahnhof rechtzeitig vor der Ski WM 2013 im Betrieb nehmen zu können, wegen der stark gestiegenen Personenfrequenz (27.000 zu 600) während der Ski WM 2013 am Bahnhof war zweckmäßig. (TZ 25)

#### Ausrichtung der Vor-WM 2012 und der Ski WM 2013

Das Land Steiermark förderte temporäre Infrastrukturmaßnahmen i.Z.m. der Ausrichtung der Vor-WM 2012 und der Ski WM 2013 mit 3 Mio. EUR, welche die FIS mit dem Veranstalter – dem ÖSV und der ASV – vereinbart hatte, obwohl dem Veranstalter vertragsgemäß ein Entgelt von der FIS zustand. Die konkrete Höhe des Entgelts war aufgrund der geschwärzten Textstelle im Hosting Contract für die Ski WM 2013 nicht feststellbar. (TZ 26)

Das Land Steiermark überließ die Festlegung der Förderungshöhe dem ÖSV und gewährte insgesamt 3 Mio. EUR auf Grundlage von zwölf Bewerbungen, obwohl das Reglement der FIS lediglich elf Bewerbungen vorsah. Die Förderungshöhe wäre deshalb mit 2,75 Mio. EUR zu beschränken gewesen, wogegen das Land Steiermark um 250.000 EUR zu viel ausbezahlte. (TZ 26)

### Sondermarketingprogramm

Das Land Steiermark förderte die Marketingsmaßnahmen der Steirischen Tourismus GmbH für die Ski WM 2013 mit 2,80 Mio. EUR. Der Auftrag der Steirischen Tourismus GmbH war es, die Ski WM 2013 intensiv zu nutzen, um die Kompetenz der Steiermark als Top-Destination für „Skiurlaub in der Steiermark“ aufzuzeigen und zu stärken. Die Steirische Tourismus GmbH verwendete rd. 44.500 EUR der Dotierung des Sondermarketingprogramms auch für weiterführende Maßnahmen im Folgewinter. Dies könnte die nachhaltige Wirkung der Investitionen in die Marketingmaßnahmen stärken. (TZ 27)

### Breitbandoffensive Steiermark

Die Entscheidung des Landes Steiermark, das nur mit Landesmitteln von rd. 2 Mio. EUR geförderte Projekt Breitbandausbau in der WM-Region Schladming vor der Ski WM 2013 abzuschließen, weil dies die Möglichkeit qualitativ verbesserter Kommunikationsinfrastruktur für die Ski WM 2013 sowie entsprechendes Nachhaltigkeitspotenzial eröffnete, war nachvollziehbar. Der lange Abstimmungsprozess für einheitliche Abwicklungs- und Abrechnungsmodalitäten zwischen den Bundes- und Landesförderungsstellen war kritisch, weil damit die Prüfung der Abrechnung erst zehn Monate nach ihrem Vorliegen möglich war. (TZ 28)

### Ausrichtung von Jugendcamps

Das Land Steiermark und das BMLVS förderten beide das „International Youth Camp“ Schladming 2013 mit insgesamt 80.000 EUR, das der Veranstalter ASV aufgrund des Hosting Contract zu erfüllen hatte und wofür ihm auch ein Entgelt von der FIS zustand. Die konkrete Höhe des Entgelts war aufgrund der geschwärzten Textstelle im Hosting Contract für die Ski WM 2013 nicht feststellbar. (TZ 29)

### Kunst im öffentlichen Raum

Das Land Steiermark förderte die Dachstein Tauernhalle Errichtungs- und Veranstaltungs GmbH als Bauherr des Mediacenter – unabhängig vom Baubudget – mit rd. 87.000 EUR für die künstlerische Gestaltung des Foyers, obwohl 1 % des Baubudgets ohnehin nach den landesgesetzlichen Bestimmungen verpflichtend für „Kunst im öffentlichen Raum“ vorzusehen gewesen wäre. (TZ 30)



### Umweltschutzmaßnahmen

Die Maßnahme des Landesenergiebeauftragten des Amtes der Steiermärkischen Landesregierung, vom Landesenergieverein eine Abschätzung über den erhöhten CO<sub>2</sub>-Ausstoß durch die Ski WM 2013 und eine Liste von möglichen Kompensationsmaßnahmen ausarbeiten zu lassen, war positiv. Von den aufgezeigten Maßnahmen im Ausmaß von 17,20 Mio. EUR wurde nur wenig – wie der Ausbau des Nahwärmenetzes mit Gesamtkosten von rd. 1,46 Mio. EUR in Schladming, der nur indirekt i.Z.m. der Austragung der Ski WM 2013 stand – umgesetzt. Ein Endbericht zu den Maßnahmen und des realisierten CO<sub>2</sub>-Einsparungspotenzials des Landes Steiermark lag bis zum Ende der Gebarungsprüfung vor Ort (Juli 2014) nicht vor. (TZ 31, 32)

Die ursprüngliche Idee zur Errichtung einer wassergekühlten Photovoltaik-Großanlage mit einer Leistung von 50 kW<sub>p</sub> am Dach des Medientcenter durch die Energie Steiermark AG wurde aufgrund der fehlenden Förderung des Landes Steiermark nicht umgesetzt. Diese Entscheidung des Landes Steiermark stand im Gegensatz zum Vorhaben, eine CO<sub>2</sub>-neutrale Ski WM 2013 auszurichten. Die Energie Steiermark AG errichtete stattdessen eine kleinere Photovoltaik-Anlage (19 kW<sub>p</sub>) aus eigenen Mitteln und trug damit zur Reduzierung des CO<sub>2</sub>-Ausstoßes durch die Ski WM 2013 bei. (TZ 33)

### Nachhaltige Ausrichtung

Das Land Steiermark förderte die ASV mit 40.000 EUR für die Austragung einer nachhaltigen Ski WM 2013, obwohl diese als Veranstalter die entsprechende Verpflichtung mit dem Abschluss des Hosting Contract weitestgehend übernommen hatte und wofür ihr auch ein Entgelt der FIS zustand. Das Land Steiermark verlangte weder den Umsetzungsbericht noch sämtliche Kostennachweise in Form von Originalbelegen als Nachweis für die Erfüllung des Förderungsinhalts vom Förderungsnehmer ASV ab und konnte damit die Förderung weder dem Inhalt noch der Höhe nach ordnungsgemäß kontrollieren. (TZ 34)

### Straßeninfrastruktur

Das Land Steiermark investierte in 33 Straßenbauprojekte rd. 50,25 Mio. EUR, welche unter den Gesichtspunkten einer gesicherten Erreichbarkeit der Veranstaltungsorte und der Verkehrsab-

## Kurzfassung

wicklung während der Ski WM 2013 erarbeitet und bewertet wurden. Es finanzierte diese Projekte zu rd. 1 % aus dem ordentlichen und zu rd. 99 % aus dem außerordentlichen Haushalt des Landes. (TZ 35)

Das Land Steiermark wies im österreichweiten Vergleich einen verhältnismäßig schlechten Straßenzustand auf. 2010 fielen rd. 33 % der Landesstraßen B bezüglich des Straßenoberbaus in die Zustandsklasse 5. Für diese Straßen bestand somit Handlungsbedarf, um die Verkehrssicherheit und Befahrbarkeit zu gewährleisten. Die großen regionalen Investitionen im Bezirk Liezen führten zu keiner gesamtheitlichen Verbesserung der Qualität des Straßenzustands in der Steiermark. (TZ 35)

Zur Zeit der Gebarungsüberprüfung waren von den 33 Projekten lediglich 17 Projekte mit einer Gesamtsumme von rd. 16,89 Mio. EUR schlussgerechnet. (TZ 35)

#### Kommunale Projekte der Stadtgemeinde Schladming

Das Land Steiermark gewährte im Wege von Bedarfszuweisungen an die Stadtgemeinde Schladming eine zusätzliche Förderung für die Ski WM 2013 im Ausmaß von 5 Mio. EUR für die Finanzierung kommunaler Projekte, wie Zubau zum Feuerwehrhaus, Anschaffung eines Löschfahrzeugs, Ankauf von Einrichtung für den Congress-Schladming und Sanierung öffentlicher Gebäude, obwohl diese Maßnahmen Gemeindeaufgaben nach der Gemeindeordnung betreffen. (TZ 36)

Das Land Steiermark bewilligte die Bedarfszuweisungen für 2012 nicht – wie ursprünglich am 1. Juni 2011 zwischen Land Steiermark und Stadtgemeinde Schladming vereinbart – ausschließlich zur Tilgung und Zinsenzahlung des WM-Darlehens, sondern stellte 250.000 EUR auch für Straßeninfrastrukturmaßnahmen zur Verfügung. (TZ 36)

#### Wahrnehmung der Bauherrnaufgaben beim Bauvorhaben „Zielstadion Planai“

##### Planung des Zielstadions

Die Planai-Hochwurzen-Bahnen beabsichtigte bereits 2005, die Infrastruktur der Talstation der Planai inkl. Tiefgarage und Serviceebene zu erneuern. Dafür beauftragte sie im Oktober 2005 den Sieger des Generalplanerwettbewerbs mit der Generalplanung des Zielsta-



dions Planai. Das Bauprojekt sollte 2006 – noch vor der Bewerbung für die Ski WM 2013 – umgesetzt werden. (TZ 39)

Die Planai–Hochwurzen–Bahnen verhängte im Jänner 2006 aufgrund einer unerwartet hohen Ablöseforderung eines Grundeigentümers einen Projektstopp. Die Planung hatte sie zu diesem Zeitpunkt bereits bis zum Einreichprojekt vorangetrieben. (TZ 39)

Die Fertigstellung der Einreichplanung noch vor der Sicherung aller für die Projektumsetzung erforderlicher Grundstücke bzw. Baurechte verursachte Mehrkosten von zumindest 142.000 EUR beim Generalplanerhonorar. Die nicht rechtzeitig erfolgte Sicherung der Rechte trug wesentlich zur verzögerten Gesamtfertigstellung des Zielstadions – von 2006 auf 2013 – bei. (TZ 39)

Durch den Erwerb des strittigen Grundstückes durch die Stadtgemeinde Schladming im Dezember 2009 konnte die Planai–Hochwurzen–Bahnen die drei Teilprojekte des Zielstadions Planai,

- „Umbau und Erweiterung des Talstationsgebäudes der Planai–Bahn“ (Fertigstellung im Jahr 2010),
- „Servicedeck bzw. Tiefgarage“ (Fertigstellung im Jahr 2011) und
- „Wahrzeichen Skygate“ (Fertigstellung im Jahr 2013),

rechtzeitig vor der Austragung der Ski WM 2013 umsetzen. (TZ 39)

Wirtschaftlichkeitsberechnungen zu den Projekten des Zielstadions

Die Wirtschaftlichkeitsberechnungen der Planai–Hochwurzen–Bahnen zu den Projekten Servicedeck, Talstation und Parkhaus waren wenig aussagekräftig und unvollständig. Die Planai–Hochwurzen–Bahnen erstellte weder eine alle Teilbereiche des Zielstadions umfassende wirtschaftliche Gesamtbetrachtung noch aktualisierte sie ihre für die Projekte durchgeführten Berechnungen, obwohl dies wegen der durch die Ski WM 2013 veränderten Rahmenbedingungen zweckmäßig gewesen wäre. Auch fehlten Soll–Ist–Vergleiche, obwohl sich die tatsächlichen Baukosten massiv erhöhten (bspw. Servicedeck von rd. 6 Mio. EUR bzw. rd. 9 Mio. EUR auf 14,37 Mio. EUR). (TZ 40)

Die Wirtschaftlichkeitsberechnung für die Tiefgarage war mangelhaft, weil die durchschnittliche Personenanzahl je Fahrzeug auf

überholten Grundlagen beruhte und die Planai-Hochwurzten-Bahnen die Betriebskosten nicht mehr nachvollziehen konnte. (TZ 40)

#### Projektorganisation

Die Prüfung der Mehrkostenforderungen und Rechnungen durch die Projektleitung der Planai-Hochwurzten-Bahnen zur Gewährleistung des Vier-Augenprinzips war in den Ablaufdiagrammen der wesentlichen Bauprozesse nicht dargestellt sowie auf den Mehrkostenforderungen und Rechnungen nur teilweise dokumentiert und bestätigt. Die Ablage der Projektunterlagen war mangelhaft. (TZ 41)

#### Anti-Claimmanagement und Korruptionsprävention

Die von der Planai-Hochwurzten-Bahnen hinsichtlich Anti-Claimmanagement und Korruptionsprävention gesetzten Maßnahmen reichten nicht aus, um die Qualität der Planungs- und Ausschreibungsunterlagen als Grundlage für die Vermeidung von Ansprüchen aus Abweichungen vom vertraglich Vereinbarten (Claims) im erforderlichen Ausmaß sicherzustellen. Die Berichtigungen und Ergänzungen der Ausschreibungsunterlagen, große Mengenänderungen und die hohe Anzahl von Zusatzaufträgen bei den Generalunternehmeraufträgen „Talstation Planai“ bzw. „Servicedeck“ waren teilweise auf Planungsmängel zurückzuführen. Zudem fehlten in den Verträgen der Planai-Hochwurzten-Bahnen mit Auftragnehmern immaterieller Leistungen Bestimmungen, um die Korruptionsprävention zu stärken. (TZ 42)

#### Teilprojekt „Umbau und Erweiterung des Talstationsgebäudes der Planai-Bahn“

Die Kosten für das Teilprojekt Talstation stiegen von 4,30 Mio. EUR (Kostendeckel-Vorgabe im Generalplanerwettbewerb 2005) auf 12,89 Mio. EUR (Stand Februar 2014) an; das entsprach einer Verdreifachung des ursprünglich von der Planai-Hochwurzten-Bahnen vorgegebenen Kostendeckels. Die Gründe dafür lagen lt. Planai-Hochwurzten-Bahnen insbesondere in zusätzlichem Raumbedarf und im Erfordernis einer qualitativ höherwertigen Ausstattung, was für den RH nicht zur Gänze nachvollziehbar war. Die Planai-Hochwurzten-Bahnen beachtete angesichts der nach dem Generalplanerwettbewerb in Aussicht gestellten und später gewährten Förderung des Landes Steiermark und des BMLVS die Grundsätze der Spar-



samkeit und Wirtschaftlichkeit bei der Projektierung des Talstationsgebäudes zu wenig. Die Kostenprognosen waren zudem unvollständig und ermöglichten keine kontinuierliche Kostenkontrolle und -steuerung. (TZ 44)

Die Planai-Hochwurzen-Bahnen verwirklichte – nach Terminverschiebungen – das Teilprojekt Talstation angesichts des Bauvolumens in der zur Verfügung stehenden Zeit zwischen März 2010 und November 2010 rechtzeitig, um den Winterbetrieb der Seilbahn und die Vorbereitungen zur Ski WM 2013 nicht zu beeinträchtigen. (TZ 45)

Die Planai-Hochwurzen-Bahnen vergab den Umbau und die Erweiterung des Talstationsgebäudes entgegen dem Bundesvergabegesetz zu einem Pauschalfixpreis an einen Generalunternehmer. Wie die große Anzahl von 96 Zusatzaufträgen mit einem Abrechnungsvolumen von 940.000 EUR und die nicht zur Gänze abgerechnete Pauschale (8,73 Mio. EUR beauftragt und 8,61 Mio. EUR abgerechnet) zeigten, waren Art, Güte und Umfang der Leistung zum Zeitpunkt der Ausschreibung nicht hinreichend genau bekannt. Damit war gemäß Bundesvergabegesetz die Voraussetzung für eine Vergabe zum Pauschalpreis nicht gegeben. (TZ 46, 47)

Die Planai-Hochwurzen-Bahnen forderte Kalkulationsblätter K7 (Preisermittlung der Einheitspreise) für die im Hauptangebot enthaltenen Leistungen nicht mit der Angebotsabgabe ein, sondern erst im Zuge der Prüfung von Preisen bei Zusatzaufträgen. Für die Planai-Hochwurzen-Bahnen nachteilige Änderungen der Kalkulationsansätze konnten daher nicht ausgeschlossen werden. (TZ 46)

Die Planai-Hochwurzen-Bahnen beauftragte 20 Zusatzaufträge (von 96 mit der Schlussrechnung von ihr anerkannten und bezahlten Zusatzaufträgen) im Wert von 380.000 EUR nicht nachvollziehbar schriftlich. Damit verstieß sie bei 40 % aller zusätzlichen oder geänderten Leistungen gegen die Bestimmungen des Bauvertrags. (TZ 47)

#### Teilprojekt „Servicedeck“

Der spätere Generalplaner setzte bereits 2005 im Zuge des Generalplanerwettbewerbs für das Garagenbauwerk Baukosten von rd. 6,83 Mio. EUR an. Die später in der ÖSV-Bauausschusssitzung vom 9. September 2009 gemachten Kostenangaben von rd. 5,25 Mio. EUR für das Servicedeck waren deshalb offensichtlich zu niedrig. (TZ 49)

Die maximale Förderungssumme für alle drei Projekte des Zielstations betrug rd. 17,88 Mio. EUR. Diese Summe wurde nicht auf die Einzelprojekte aufgeteilt, was zur Verlagerung von Förderungsbeträgen in Höhe von rd. 4 Mio. EUR vom Wahrzeichen Skygate zum Servicedeck führte. Für das Servicedeck fielen – statt wie ursprünglich vorgesehen rd. 5,25 Mio. EUR – letztlich rd. 9,22 Mio. EUR (Land Steiermark) bzw. 8,92 Mio. EUR (BMLVS) an förderfähigen Kosten an. Insgesamt war die Transparenz in der Abwicklung des geförderten Teilprojekts Servicedeck unzureichend. (TZ 49)

Die Gesamtkosten für das Servicedeck stiegen von der Kostenschätzung 2005 (6,67 Mio. EUR) bis August 2014 (rd. 14,37 Mio. EUR) auf mehr als das Doppelte. Die Planai-Hochwurzen-Bahnen begründete dieses Ausmaß mit aufgetretenen Projektänderungen, Qualitätssteigerungen und einer zu Beginn geringeren Planungsgenauigkeit; diese Argumente waren nicht ausreichend plausibel. Die Planai-Hochwurzen-Bahnen beachtete angesichts der nach dem Generalplanerwettbewerb in Aussicht gestellten und später gewährten Förderung des Landes Steiermark und des BMLVS die Grundsätze der Sparsamkeit und Wirtschaftlichkeit bei der Projektierung des Servicedecks zu wenig. (TZ 49)

Die Planai-Hochwurzen-Bahnen verwirklichte das Bauvorhaben „Servicedeck Planai“ angesichts des Bauvolumens in der zur Verfügung stehenden Zeit rechtzeitig zur Generalprobe für die Ski WM 2013. (TZ 50)

Bereits im Folgejahr der Errichtung erfolgte der Abbruch der „Loop-Verlängerung“, einem architektonischen Element in Form einer Fortsetzung der blauen Hülle um die Talstation in Richtung Osten, wegen sportlicher Randbedingungen und aus Sicherheitsgründen. Der Abbruch ging auf eine unzureichende Planungs- und Entscheidungsvorbereitung durch die Planai-Hochwurzen-Bahnen zurück, die die erforderlichen Randbedingungen, Kapazitäten und örtlichen Gegebenheiten am Beginn der Planung nicht vollständig erhob. (TZ 51)

Der Planai-Hochwurzen-Bahnen fielen vermeidbare Kosten für den Abbruch der „Loop-Verlängerung“ in Höhe von rd. 79.000 EUR und 50 % der Errichtungskosten von rd. 57.000 EUR (insgesamt rd. 106.000 EUR) an. Die restlichen 50 % der Errichtungskosten trug der ÖSV. Die Kostentragung für den Abbruch der „Loop-Verlängerung“ durch die Planai-Hochwurzen-Bahnen war nicht durch den Beschluss im ÖSV-Bauausschuss gedeckt. Demzufolge hätten allfällige „Mehrkosten“ für den Abbruch nicht zu Lasten der öffentli-





chen Hand – und damit der Planai–Hochwurzen–Bahnen<sup>3</sup> – gehen dürfen. Die nachträgliche Interpretation – keine Kostenüberschreitungen bzw. Mehrförderungen – dieser Vereinbarung durch die Planai–Hochwurzen–Bahnen war aus den Unterlagen nicht nachvollziehbar. (TZ 51)

Das Angebot des erstgereihten Bieters im EU–weiten offenen Vergabeverfahren für die Generalunternehmerleistungen wies teilweise große Unterschiede zwischen den Einheitspreisen gleicher Leistungsinhalte in unterschiedlichen Obergruppen auf. Die Planai–Hochwurzen–Bahnen teilte aufgrund des Vergabevorschlags des Generalplaners dem Bieter die Zuschlagsentscheidung am 16. Februar 2011 mit. Eine Dokumentation der vertieften Angebotsprüfung fehlte jedoch, auch die Beurteilungskommission der Angebote behandelte das Thema der unterschiedlichen Einheitspreise nicht. Erst am 7. März 2011 erörterte sie die unterschiedlichen Einheitspreise mit dem Bieter. Die Planai–Hochwurzen–Bahnen verletzte damit die Vorgaben des Bundesvergabegesetzes betreffend die einzuhaltende zeitliche Abfolge bei Angebotsprüfung und Beauftragung. (TZ 52)

Entgegen der in der Ausschreibung und im Auftragsschreiben festgelegten Abwicklung der Generalunternehmerleistungen im Wege eines Einheitspreisvertrages beauftragte die Planai–Hochwurzen–Bahnen am 17. Mai 2011 den Generalunternehmer mit der pauschalierten Abwicklung der Baugrubensicherung. Das Abgehen von Ausschreibungsvorgaben barg das Risiko einer Benachteiligung von Mitbewerbern und damit von Wettbewerbsbeeinträchtigungen. (TZ 53)

Ein nachvollziehbarer Nachweis, der den Kostenvorteil von rd. 29.000 EUR für die Pauschalierung der Baugrubensicherung gegenüber dem ausgeschriebenen Einheitspreisvertrag belegt hätte, lag bei der Planai–Hochwurzen–Bahnen nicht vor. (TZ 53)

Die Qualität des Leistungsverzeichnisses war mangelhaft, wie mehr als 60 beauftragte Mehrkostenforderungen und die teilweise großen Unterschiede zwischen angebotenen und abgerechneten Mengen (bspw. verdreifachte sich fast die Menge der Leistung „fördern bis 5 km“ für das Untergeschoß 01) belegten. (TZ 55)

<sup>3</sup> zur Zeit der Gebarungsüberprüfung mehrheitlich in öffentlicher Hand: Anteil Land Steiermark rd. 61,83 %, Anteil Republik Österreich rd. 23,28 % und Anteil Stadtgemeinde Schladming rd. 3,62 %

## Kurzfassung

Die angebotenen Einheitspreise und die Mengenentwicklung für die Leistung „fördern bis 5 km“ deuteten auf einen spekulativen Ansatz des Generalunternehmers hin, weil dieser die gleichartige Leistung für das geförderte Untergeschoß 01 mit dem mehr als vierfachen Einheitspreis des Untergeschoßes 02 (4,75 EUR/m<sup>3</sup> zu 1,05 EUR/m<sup>3</sup>) angeboten hatte. Der gravierende Mengenzuwachs der Leistung „fördern bis 5 km“ im geförderten Untergeschoß 01 begünstigte das Abrechnungsergebnis des Generalunternehmers, indem er den substanziellen teureren Einheitspreis auf die zum Angebot rund verdreifachte Menge zur Anwendung bringen konnte. (TZ 56)

Die Planai-Hochwurzten-Bahnen nahm – trotz ihres Wissens über den Fehler des Generalplaners bei den Mengenangaben – keine Abzüge bei der Vergütung des Generalplaners vor. Die Abrechnungsmenge der Leistung „Aufzahlung Schalung rund bis 5,0 m“ vervielfachte sich (von 66 m<sup>2</sup> auf rd. 2.400 m<sup>2</sup>) wegen eines Fehlers des Generalplaners bei der Umsetzung der Planung in die Ausschreibung. Der Positionspreis stieg von rd. 5.900 EUR auf rd. 219.000 EUR. Im Wege einer Vereinbarung mit dem Auftragnehmer der Bauausführung reduzierte die Planai-Hochwurzten-Bahnen die Kosten um 40.000 EUR. (TZ 56, 57)

## Korruptionsprävention

Das Land Steiermark und das BMLVS sahen in ihren Korruptionspräventionssystemen keine speziellen Vorkehrungen für Sportgroßveranstaltungen vor. (TZ 59)

Das führte beim Land Steiermark dazu, dass nur für einen Teilbereich der i.Z.m. der Ski WM 2013 stehenden allfälligen ungebührlichen Vorteile (z.B. Hotelnchtigungen) ein Monitoring installiert wurde. Andere Bereiche, wie die Verteilung von Freitickets oder Annahme von Geschenken (wie Merchandisingartikel), überwachte das Land Steiermark nicht. Auch setzte das Land Steiermark einen Teil der Maßnahmen zur Antikorruption, wie spezielle Schulungen, erst nach 2008 (Zeitpunkt der Vergabe der Ski WM 2013) bzw. nach der Durchführung der Ski WM 2013 (wie die Ausarbeitung der Beteiligungsrichtlinien für Gesellschaften mit Landesbeteiligung) um. (TZ 59)

Das System zur Korruptionsprävention des BMLVS war in einzelnen Bereichen wie den Nebenbeschäftigungen sowie der Evaluierung in einem internationalen Projekt weitestgehend auf den militärischen Bereich eingeschränkt. (TZ 59)

Das Land Steiermark hatte keinen Verhaltenskodex erstellt. (TZ 59)



Das Land Steiermark und das BMLVS verabsäumten es beide – als die führenden Finanzmittelgeber –, im Zuge der Abwicklung der Ski WM 2013 einen zentralen Compliance-Bereich einzurichten, der

- die Verantwortung für ein speziell für die Ski WM 2013 generiertes Korruptionspräventionssystem wahrgenommen hätte,
- die Bedeutung von Korruptionsprävention vermittelt hätte und der
- eine Plattform hätte bieten sollen, in der sich Compliance-Beauftragte aus allen relevanten Organisationen regelmäßig beraten, um Empfehlungen bzw. Richtlinien auszuarbeiten. (TZ 60)

## Gleichstellung

### Allgemeine Vorgaben

In den vom Land Steiermark und dem BMLVS abgeschlossenen Förderungsvereinbarungen jener Maßnahmen, die unmittelbar für die Ausrichtung der Ski WM 2013 erforderlich waren – Zielstadion Planai, Pisteninfrastruktur Planai, Hauser Kaibling und Reiteralp sowie Mediocenter und Athletic Area – wurden keine Vorgaben hinsichtlich der Gleichstellung der Geschlechter aufgenommen und auch keine gendersensible Evaluierung von Fördermitteln durchgeführt. Es war deshalb nicht feststellbar, welche Personengruppen – getrennt nach Geschlechtern – von der jeweils geförderten Maßnahme Nutzen ziehen konnten. (TZ 61)

### Chancen- und Geschlechtergleichheit

Die Frauenquote in den Entscheidungsgremien und leitenden Organen der Unternehmen, die in die Organisation der Ski WM 2013 eingebunden waren, war niedrig bzw. es waren Frauen gar nicht – wie in den Geschäftsführungen der Planai-Hochwurzen-Bahnen und der Hauser Kaibling GmbH & Co KG – vertreten. Besonders niedrig war der Anteil der Frauen im ÖSV-Bauausschuss und in den Sachverständigenräten (0 % bis 25 %), den für die Förderungen der Infrastrukturmaßnahmen der Ski WM 2013 ausschlaggebenden Gremien. (TZ 62)

In den beiden Aufsichtsräten der Planai-Hochwurzen-Bahnen und der Hauser Kaibling GmbH & Co KG lag der Anteil der Frauen noch unter dem bis 2018 vom Land Steiermark geforderten Wert von 35 %. (TZ 62)

Das Geschlechterverhältnis bei den Besuchern der Ski WM 2013 war ausgeglichen. (TZ 62)

Gender Mainstreaming bei den Baumaßnahmen Talstation und Servicedeck des Zielstadions Planai

Die Baumaßnahmen (z.B. Familien-Tiefgaragenplätze mit Überbreite (2,90 m), Ruhezonen und -inseln), die It. Planai-Hochwurzen-Bahnen die unterschiedlichen Bedürfnisse von Männern und Frauen berücksichtigen sollten, fußten weder auf allgemeinen unternehmenseigenen Vorgaben für Gender Mainstreaming noch auf einer geschlechterspezifischen Analyse aus Sicht der Benutzer. Die Planai-Hochwurzen-Bahnen war jedoch bestrebt, die unterschiedlichen Bedürfnisse von Männern und Frauen zu berücksichtigen. (TZ 63)

Infolge der nicht durchgeführten geschlechterspezifischen Analysen aus Sicht der Benutzer von Talstation und Servicedeck der Baumaßnahmen fehlten valide gender-disaggregierte Daten, aus denen hätte abgeleitet werden können, ob die besonderen Baumaßnahmen, die die unterschiedlichen Bedürfnisse von Männern und Frauen berücksichtigen sollten, auch ihren Zweck erfüllten bzw. ob ein allfälliger Handlungsbedarf für das Gender Mainstreaming gegeben ist. (TZ 63)

### Wirkungsorientierung

Die sechs vom BMLVS – vor Inkrafttreten der Haushaltsrechtsreform des Bundes und der damit einhergehenden Verpflichtung zur wirkungsorientierten Haushaltsführung – geförderten Projekte der Ski WM 2013 standen grundsätzlich im Einklang mit dem Wirkungsziel 5<sup>4</sup>. Die Projekte standen auch im Zusammenhang mit dem im Detailbudget 14.03.02 des BMLVS definierten Ziel der Steigerung der geförderten Sportgroßveranstaltungen. (TZ 64)

Der Förderung von einzelnen Infrastrukturprojekten, wie Mediocenter, Athletic Area oder Zielstadion, fehlte im Betrieb nach der Ski WM 2013 wegen der nur regionalen Bedeutung die geforderte gesamtösterreichische und internationale Bedeutung. Damit besteht das Risiko, dass die Förderung regionaler Infrastrukturmaßnahmen unter dem Gesichtspunkt der mittel- bis längerfristig angestrebten

<sup>4</sup> Durch gezielte Aufklärung und Förderung von geeigneten Maßnahmen sollen mehr Menschen in Österreich zur Ausübung gesundheitsfördernder Bewegung animiert und unter Nutzung bestehender und zu entwickelnder Möglichkeiten sollen sich österreichische Spitzensportler in so vielen Sportdisziplinen wie möglich als Weltklasse positionieren.



Wirkung und den damit verbundenen Zielsetzungen des BMLVS in Bezug auf den Sport in Zukunft unterbunden wäre. (TZ 64)

Die Kohärenz der Ziele des Detailbudgets „Steigerung von geförderten Sportgroßveranstaltungen“ und „Realisierung von Infrastrukturvorhaben von gesamtösterreichischer und internationaler Bedeutung“ stand in einem Spannungsverhältnis, weil auch Infrastrukturmaßnahmen mit lediglich regionaler Bedeutung – wie die Förderungen für Infrastrukturmaßnahmen der Ski WM 2013 zeigten – als Voraussetzung zur Durchführung von Sportgroßveranstaltungen erforderlich sein können. (TZ 64)

Gesamteinschätzung der Wahrnehmung der Bauherrnaufgaben beim Bauvorhaben „Zielstadion Planai“

Bei der Wahrnehmung der Bauherrnaufgaben durch die Planai-Hochwurzten-Bahnen waren in den Bereichen Projektorganisation, Maßnahmen zum Anti-Claimmanagement und zur Korruptionsprävention, Kostenplanung sowie Vergabe und Abrechnung der Leistung Mängel festzustellen:

Projektentwicklung		
Bereich	Feststellung RH	TZ Verweis
Planung Zielstadion Planai	- Die Planai-Hochwurzten-Bahnen sicherte nicht alle für die Projektumsetzung erforderlichen Grundstücke bzw. Baurechte.	39
	- Mehrkosten beim Generalplanerhonorar von zumindest 142.000 EUR	
Wirtschaftlichkeitsberechnungen	- wenig aussagekräftige und unvollständige Wirtschaftlichkeitsberechnungen	40
	- fehlende Soll-Ist-Vergleiche	
Projektorganisation	- sachliche Prüfung der Mehrkostenforderungen und Rechnungen durch die Projektleitung in den Ablaufdiagrammen nicht dargestellt	41
	- mangelhafte Ablage der Projektunterlagen	
Anti-Claimmanagement	- Maßnahmen der Planai-Hochwurzten-Bahnen reichten nicht aus, um eine hohe Planungsqualität und eine ausreichende Qualität der Ausschreibungsunterlagen sicherzustellen.	42
	- Berichtigungen und Ergänzungen der Ausschreibungsunterlagen und hohe Anzahl - 96 - von Zusatzaufträgen beim Generalunternehmerauftrag Talstation Planai	
<b>Teilprojekt „Umbau und Erweiterung des Talstationsgebäudes der Planai-Bahn“</b>		
Kostenentwicklung	- Verdreifachung der Kosten für die Talstation im Vergleich zum Generalplanerwettbewerb 2005	44
	- Die Planai-Hochwurzten-Bahnen beachtete die Grundsätze der Sparsamkeit und Wirtschaftlichkeit zu wenig.	
Terminentwicklung	- Bauvorhaben in der zur Verfügung stehenden Zeit rechtzeitig verwirklicht	45
Vergabe der Generalunternehmerleistungen	- Bei der Talstation waren Art, Güte und Umfang der Leistung zum Zeitpunkt der Ausschreibung für einen Pauschalpreisvertrag nicht hinreichend bekannt.	46
	- Die Planai-Hochwurzten-Bahnen forderte nicht alle Kalkulationsformblätter vom Auftragnehmer der Generalunternehmerleistungen Talstation ein.	
Abrechnung der Generalunternehmerleistungen	- Die Planai-Hochwurzten-Bahnen beauftragte entgegen den Bestimmungen des Bauvertrags 380.000 EUR nicht nachvollziehbar schriftlich.	47
<b>Teilprojekt „Servicedeck“</b>		
Kostenentwicklung	- zu niedrige Kostenangaben in der ÖSV-Bauausschusssitzung vom 9. September 2009 mit rd. 5,25 Mio. EUR	49
	- Verlagerung von Förderungsbeträgen von rd. 4 Mio. EUR vom Wahrzeichen Skygate zum Servicedeck	
	- Die Planai-Hochwurzten-Bahnen beachtete die Grundsätze der Sparsamkeit und Wirtschaftlichkeit zu wenig.	
Terminentwicklung	- Bauvorhaben in der zur Verfügung stehenden Zeit rechtzeitig verwirklicht	50
Errichtung und Abbruch der Loop-Verlängerung	- Der bereits im Folgejahr der Errichtung erfolgte Abbruch der „Loop-Verlängerung“ ging auf eine unzureichende Planungs- und Entscheidungsvorbereitung zurück.	51
	- Die Kostentragung durch die Planai-Hochwurzten-Bahnen in Höhe von rd. 79.000 EUR für den Abbruch war nicht durch den Beschluss des ÖSV-Bauausschusses gedeckt.	
Vergabe der Generalunternehmerleistungen	- Es erfolgte keine Dokumentation des Ergebnisses der vertieften Angebotsprüfung.	52
	- Dem Bieter wurde die Zuschlagsentscheidung mitgeteilt, bevor eine Abklärung der offenen Fragen erfolgte.	
Pauschalierung der Baugrubensicherung	- nachträgliche Pauschalierung von Leistungen anstelle von deren Abrechnung nach tatsächlichen Mengen und Einheitspreisen	53
	- fehlender nachvollziehbarer Nachweis über die tatsächliche Kosteneinsparung	
Abrechnung der Generalunternehmerleistung Servicedeck	- große Mengenunterschiede und hohe Anzahl von mehr als 60 beauftragten Mehrkostenforderungen	54, 55, 56
	- Die Relation der angebotenen Einheitspreise und die Mengenentwicklung deuteten auf einen spekulativen Ansatz des Generalunternehmers bei der Leistung „fördern bis 5 km“ hin.	
	- Ausschreibungsfehler bei der Leistung „Aufzählung Schalung rund bis 5,0 m“	

Quelle: RH



Kenndaten zur 42. FIS Alpine Ski WM in Schladming		
Veranstalter	Österreichischer Skiverband (Verein nach dem Österreichischen Vereinsgesetz)	
Zeitraum	4. bis 17. Februar 2013	
Zuseher	300.000	
Teilnehmer	73 Nationen mit insgesamt 548 Athleten	
Anzahl der Wettkämpfe	11	
Anzahl der Medienvertreter	1.812	
Topplatzierungen österreichischer Sportler	zwei Gold-, zwei Silber- und vier Bronzemedailles	
Investitionen		
wesentliche Investoren	Investitionsvolumen	Anteil an den Gesamtinvestitionen
	in Mio. EUR	in %
Land Steiermark	152,85	36,8
BMLVS	24,01	5,8
Stadtgemeinde Schladming	13,99	3,4
Planai-Hochwurzen-Bergbahnen	24,69	5,9
Weitere (siehe TZ 4)	200,24	48,2
<b>Gesamtinvestitionen</b>	<b>415,78</b>	<b>100,0</b>
<i>davon</i>		
<i>öffentliche Finanzmittel</i>	247,75	59,6
	Anzahl	
durchgeführte Maßnahmen für die alpine Ski Weltmeisterschaft 2013	43	

Rundungsdifferenzen möglich

Quellen: Land Steiermark; Planai-Hochwurzen-Bahnen; Darstellung RH

## Kurzfassung

Kenndaten zum „Zielstadion Planai“		
Teilprojekte	<ul style="list-style-type: none"> <li>- Talstation Planai</li> <li>- Servicedeck bzw. Tiefgarage</li> <li>- Wahrzeichen Skygate</li> </ul>	
Ziele	<ul style="list-style-type: none"> <li>- Erhöhung des Komforts für die Gäste</li> <li>- Schaffung einer modernen Austragungsstätte für sportliche Großereignisse</li> <li>- Imageträger für die Bewerbung um die Ski WM 2013</li> </ul>	
Bauherr	Planai-Hochwurzen-Bahnen	
Nutzer	Planai-Hochwurzen-Bahnen bzw. der Österreichische Skiverband als Veranstalter der Ski WM 2013 während der Sportveranstaltung	
Gesamtkosten		
Teilprojekt	in Mio. EUR	
Talstation Planai	12,89	
Servicedeck bzw. Tiefgarage	14,37	
Wahrzeichen Skygate	2,12	
<b>Summe</b>	<b>29,38</b>	
Finanzierung		
Geldgeber	Betrag	Anteil
	in Mio. EUR	in %
Land Steiermark	11,63	40
BMLVS	5,63	19
Planai-Hochwurzen-Bahnen	12,12	41
<b>Summe</b>	<b>29,38</b>	<b>100</b>
Zeitplan		
Baubeginn	März 2010	
Gesamtfertigstellung	Jänner 2013 (Eröffnung des „Skygate“)	

Quellen: Planai-Hochwurzen-Bahnen; Darstellung RH





## Prüfungsablauf und -gegenstand

1 (1) Der RH überprüfte von Jänner bis September 2014 das Land Steiermark, den Bund (BMLVS, BMWFV und BMLFUW), die Planai-Hochwurzen-Bahnen Gesellschaft m.b.H. (Planai-Hochwurzen-Bahnen), die ÖBB-Infrastruktur Aktiengesellschaft (ÖBB-Infrastruktur AG) und weitere Einrichtungen hinsichtlich der Förderung, Finanzierung und Abwicklung der Maßnahmen und Projekte, die für die Abwicklung der 42. Alpinen FIS Ski Weltmeisterschaft 2013 (Ski WM 2013) umgesetzt wurden. Der überprüfte Zeitraum umfasste die Jahre 2008 bis 2013. Soweit erforderlich, nahm der RH auch auf frühere bzw. aktuellere Entwicklungen Bezug.

Ziel der Gebarungsüberprüfung war die Beurteilung der Verwendung der öffentlichen Mittel bei der Realisierung – Vorbereitung und Durchführung – der Ski WM 2013. Dabei wurden insbesondere

- die Maßnahmen zur Gesamtkoordination,
- die Gesamtinvestitionskosten der Ski WM 2013 und
- die Nachhaltigkeit der Investitionen

sowie anhand ausgewählter Maßnahmen

- die Wahrnehmung von Bauherrnaufgaben bei der Projektabwicklung,
- die Förderungsprozesse und -fälle,
- der Umfang einzelner Förderungen und
- die Wirtschaftlichkeit einzelner Projekte

beurteilt. In diesem Zusammenhang überprüfte der RH auch

- Maßnahmen zur Korruptionsprävention,
- Maßnahmen des Gender Mainstreaming und
- die Wirkungsorientierung der vom BMLVS geförderten Projekte.

Der RH wählte zur Überprüfung der Zweckmäßigkeit, Sparsamkeit und Wirtschaftlichkeit der von der öffentlichen Hand finanzierten Maßnahmen 16 Projekte aus. Die Verwendung der Fördermittel überprüfte er anhand der Bauabwicklung zweier Teilprojekte des Zielstadions („Talstation Planai“ und „Servicedeck“). Das Zielstadion war für die Aus-

richtung der Ski WM 2013 unmittelbar notwendig; es war mit einem Investitionsvolumen von 29,38 Mio. EUR das größte Einzelprojekt.

Nicht umfasst von der Gebarungüberprüfung waren insbesondere der Österreichische Skiverband (ÖSV), die Stadtgemeinde Schladming und die Reiteralp Bergbahnen GmbH (Reiteralp Bergbahnen), weil der RH aus Gründen der Eigentumsverhältnisse und der Einwohnerzahl für diese Rechtsträger nicht prüfungszuständig war. Vertreter des ÖSV, der Stadtgemeinde Schladming und der Reiteralp Bergbahnen zog der RH jedoch durch Gespräche zu den sie betreffenden Prüfungsthemen mit ein. Sie übermittelten dem RH auch Unterlagen, die er zur Plausibilisierung der Gesamtinvestitionen verwendete.

Investitionen des Veranstalters der Ski WM 2013 (ÖSV und Austria Ski WM und Großveranstaltungsges.m.b.H. (ASV)) konnte der RH jedoch – ungeachtet seiner fehlenden Prüfungszuständigkeit für diese Rechtsträger – aufgrund von § 13 RHG<sup>5</sup> und § 15 Abs. 3<sup>6</sup> i.Z.m. Förderungen der öffentlichen Hand überprüfen; diese Förderungen betrafen die Ausrichtung der Vor-WM 2012 und der Ski WM 2013 (TZ 26) und die Ausrichtung von Jugendcamps (TZ 29). Der RH berücksichtigte sie bei der Darstellung der Gesamtinvestitionskosten.

Auch weitere Investitionen von Einrichtungen, die nicht der Prüfungszuständigkeit des RH unterworfen waren, berücksichtigte der RH nur insoweit diese i.Z.m. Förderfällen der öffentlichen Hand standen. Das betraf insbesondere die „Qualitätsoffensive Tourismus im Bezirk Liezen“ (TZ 17) und die Investitionen der Reiteralp Bergbahnen für Pisteninfrastruktur (TZ 24).

Soweit im Prüfungsergebnis nicht ausdrücklich anders angegeben, enthalten die angeführten Beträge keine Umsatzsteuer.

(2) Der RH übermittelte sein Prüfungsergebnis den nachfolgend angeführten überprüften Einrichtungen im Mai 2015, die dazu gemäß den in Tabelle 1 dargestellten Zeitpunkten Stellung nahmen.

<sup>5</sup> Die Gebarung öffentlich-rechtlicher Körperschaften mit Mitteln des Bundes und mit den ihnen aus öffentlichen Mitteln zur Förderung der Zwecke der Hoheitsverwaltung des Bundes zur Verfügung gestellten Geldbeträgen unterliegt der Überprüfung durch den RH. Hierbei prüft der RH in sinngemäßer Anwendung der §§ 3 und 4, Abs. (1), die ziffernmäßige Richtigkeit, die auftrags- und widmungsmäßige Verwendung sowie die Sparsamkeit, Wirtschaftlichkeit und Zweckmäßigkeit der Gebarung.

<sup>6</sup> Werden Landesmittel einer öffentlich-rechtlichen Körperschaft oder sonst einem außerhalb der Landesverwaltung stehenden Rechtsträger zur Erfüllung bestimmter Zwecke zur Verfügung gestellt, so kann der RH die Verwendung dieser Mittel prüfen. Hierbei finden die Bestimmungen des § 13, Abs. (1) und (2), sinngemäß Anwendung.



<b>Tabelle 1: Stellungnahmen der überprüften Einrichtungen zum Prüfungsergebnis</b>	
<b>Einrichtung</b>	<b>Stellungnahme vom</b>
BMF	Juli 2015
BMLVS	Juli 2015
Planai-Hochwurzen-Bahnen	Juni 2015
Steiermärkische Landesregierung	Juli 2015

Quelle: RH

Der RH erstattete seine Gegenäußerungen an die überprüften Einrichtungen im Oktober 2015.

Zudem übermittelte der RH Auszüge seines Prüfungsergebnisses (in einzelnen TZ des vorliegenden Berichts enthaltene Prüfungsfeststellungen) im Mai 2015 den inhaltlich jeweils davon betroffenen Einrichtungen; diese übermittelten dem RH zu den in Tabelle 2 angeführten Zeitpunkten ihre Stellungnahmen.

<b>Tabelle 2: Stellungnahmen der betroffenen Einrichtungen zu Auszügen des Prüfungsergebnisses</b>		
<b>Einrichtung</b>	<b>übermittelte TZ</b>	<b>Stellungnahme vom</b>
Österreichisches Institut für Schul- und Sportstättenbau	TZ 14	Juli 2015
BMBF	TZ 14	Juli 2015
BMWFW	TZ 14 + TZ 15	Juli 2015
Burgenländische Landesregierung	TZ 14	Juli 2015
Kärntner Landesregierung	TZ 14	Juli 2015
Niederösterreichische Landesregierung	TZ 14	Juli 2015
Oberösterreichische Landesregierung	TZ 14	Juli 2015
Salzburger Landesregierung	TZ 14	Juli 2015
Tiroler Landesregierung	TZ 14	Juni 2015
Vorarlberger Landesregierung	TZ 14	Juli 2015
Wiener Landesregierung	TZ 14	September 2015
BMLFUW	TZ 23 + TZ 32	Juni 2015
Kommunalkredit Public Consulting GmbH	TZ 23 + TZ 32	Juli 2015
BMVIT	TZ 25	Juni 2015
ÖBB-Infrastruktur AG	TZ 25	Mai 2015
Steirische Tourismus GmbH	TZ 27	Mai 2015
Energie Steiermark AG	TZ 33	Juni 2015

Quelle: RH

Der RH erstattete seine Gegenäußerungen an diese Einrichtungen im Oktober 2015.

*(3) Die Planai–Hochwurzen–Bahnen stellte ihrer Stellungnahme grundsätzliche Bemerkungen voran:*

*Die Ski WM 2013 habe die Steiermark und insbesondere die Region Schladming ins internationale Rampenlicht gestellt. Diese ausgezeichnete Großveranstaltung mit rd. 30.000 Gästen pro Rennen bzw. rd. 300.000 Zuschauern über alle Rennen und vielen Zuschauern vor den TV–Geräten und der überaus positiven und intensiven internationalen Medienberichterstattung habe zu einer enormen Stärkung der Tourismusdestination Schladming geführt. In Bezug auf die Zuschaueranzahl sei es die erfolgreichste Ski WM aller Zeiten gewesen. Die optimal abgestimmte Veranstaltungsinfrastruktur mit den kurzen Wegen für alle Beteiligten bzw. Zuschauer, das Rahmenprogramm und der unermüdliche Einsatz der Organisatoren, Mitarbeiter, Helfer etc. habe das ihre zum erfolgreichen Verlauf der Veranstaltung beigetragen.*

*Das Prüfungsergebnis enthalte einerseits sachlich sehr korrekte Aussagen und Empfehlungen, die von der Planai–Hochwurzen–Bahnen auch aufgenommen und in Zukunft verbessert würden. Jedoch sei die Planai–Hochwurzen–Bahnen auch mit Kritikpunkten konfrontiert worden, die teilweise unrichtig bzw. nicht nachvollziehbar seien. Von der Planai–Hochwurzen–Bahnen vorgebrachte sachliche Argumente seien von den Prüfern „teilweise nicht gehört“ und nur in sehr geringem Ausmaß in das Prüfungsergebnis aufgenommen worden, insbesondere im „Kurzbericht“ (Kurzfassung).*

*Auffallend im Bericht sei, dass immer wieder getätigte Entscheidungen vom RH sehr stark kritisiert worden seien, ohne jedoch die Zweckmäßigkeit der Entscheidungen geprüft zu haben, bzw. es wurde das Argument des Warums „vom Tisch gewischt“.*

*Die Planai–Hochwurzen–Bahnen habe nur Projekte umgesetzt, die durch Beschlüsse in den dafür notwendigen Gremien (Aufsichtsrat, WM–Bauausschuss) gedeckt waren.*

*Ziel der Fördergeber sei es gewesen, Infrastruktur zu entwickeln und zu errichten, die für die Veranstaltung notwendig und funktionell gut bedienbar sei, aber auch, dass die Veranstaltungs–Infrastruktur in Zukunft ohne große wirtschaftliche Risiken genutzt werden könne und dass sich daraus ein Impuls für die Tourismusregion ergebe. Sämtliche geförderten und umgesetzten Infrastrukturmaßnahmen<sup>7</sup> der Planai–Hochwurzen–Bahnen würden auch nach der Ski WM 2013 ohne großes wirtschaftliches Risiko genutzt. Besonders das errichtete Zielsta-*

<sup>7</sup> außer der Herren WM–Start



*dion sei in der umgesetzten Form für Veranstaltungen auch in Zukunft optimal und einzigartig.*

*Die Planai-Hochwurzen-Bahnen habe auch nicht die gesamte Fördersumme lt. den Verträgen ausgeschöpft. Zusätzlich habe die Gesellschaft aus eigener Hand rd. 35 Mio. EUR in direkte und indirekte WM-Projekte und somit auch in die Ski WM 2013 sowie die Zukunft der Region und des Unternehmens investiert.*

(4) Der RH bemerkte gegenüber der Planai-Hochwurzen-Bahnen Folgendes:

(a) Der RH stellte klar, dass er – im Einklang mit seinen übrigen Gebarungsüberprüfungen – die ihm bundes(–verfassungs)gesetzlich überbundenen Prüfungsmaßstäbe anwandte sowie die weltweiten Standards der INTOSAI (International Organization of Supreme Audit Institutions), etwa die Deklaration von Lima über die Leitlinien der öffentlichen Finanzkontrolle, die Deklaration von Mexico über die Unabhängigkeit der Obersten Rechnungskontrollbehörden und die internationalen Normen für Oberste Rechnungskontrollbehörden (ISSAI<sup>8</sup>) – insbesondere die Allgemeinen Grundsätze der Wirtschaftlichkeitsprüfung, ISSAI 300 – mitberücksichtigte.

Auf der Grundlage dieser nationalen und internationalen Regelwerke legt der RH bei all seinen Gebarungsüberprüfungen in unabhängiger Weise und ohne Einflüsse von außen seinen Prüfungsansatz fest; er bestimmt selbst seine Prüfungsthemen im Einzelnen, seine Prüfungshandlungen an Ort und Stelle sowie seine Berichterstattung über die Ergebnisse seiner Gebarungsüberprüfungen.

So ist es z.B. seine Aufgabe, festgestellte Spannungsfelder zwischen Recht- und Ordnungsmäßigkeit sowie Sparsamkeit, Wirtschaftlichkeit und Zweckmäßigkeit des Gebarungshandelns der überprüften Stellen aufzuzeigen und entsprechende Empfehlungen für verbessertes, künftiges Gebarungshandeln an die überprüften Stellen und an die Allgemeinen Vertretungskörper (z.B. Nationalrat) abzugeben.

<sup>8</sup> International Standards of Supreme Audit Institutions

(b) Der RH weist die seitens der Planai-Hochwurzten-Bahnen in ihrer Stellungnahme erhobenen Vorwürfe,

- der RH habe die Planai-Hochwurzten-Bahnen mit teilweise unrichtigen bzw. nicht nachvollziehbaren Kritikpunkten konfrontiert,
- der RH habe seitens der Planai-Hochwurzten-Bahnen vorgebrachte sachliche Argumente „teilweise nicht gehört“ und nur in sehr geringem Ausmaß in das Prüfungsergebnis, insbesondere in den „Kurzbericht“ (Kurzfassung) aufgenommen, und
- der RH habe getätigte Entscheidungen sehr stark kritisiert, ohne die Zweckmäßigkeit der Entscheidungen geprüft zu haben bzw. das Argument des Warums „vom Tisch gewischt“,

nachdrücklich zurück. Diese gehen schon deswegen ins Leere, weil der RH – im Einklang mit seinen übrigen Gebarungüberprüfungen – gemäß nationalen (Bundes-Verfassungsgesetz, Rechnungshofgesetz) und internationalen (ISSAI) Regelwerken und Prüfungsstandards an Ort und Stelle die Sachverhalte erhoben, überprüft sowie in Gesamtsicht der jeweils überprüften sachlichen Substrats einer kritischen Würdigung unterzogen hat.

In Umsetzung dieser – national wie international – anerkannten professionellen Vorgangsweise der externen öffentlichen Finanzkontrolle tätigte der RH keine unrichtigen bzw. nicht nachvollziehbaren Kritikpunkte, sondern stellte konkrete, überprüfte und belegbare Sachverhalte fest und leitete daraus Prüfungsaussagen ab. Dabei würdigte der RH sämtliche vorgebrachte sachliche Argumente kritisch und nahm diese in das Prüfungsergebnis auf. Selbstverständlich beurteilte der RH die sachlichen Entscheidungen der Planai-Hochwurzten-Bahnen auch anhand des bundes(-verfassungs)gesetzlich überbundenen Prüfungsmaßstabs Zweckmäßigkeit und „wischte keine Argumente vom Tisch“.

Zum von der Planai-Hochwurzten-Bahnen erhobenen Vorwurf, insbesondere in der Kurzfassung seien von ihr vorgebrachte sachliche Argumente nur in sehr geringem Ausmaß aufgenommen worden, stellte der RH klar, dass es sich dabei um eine Kurzfassung – mit Schwerpunkt auf den Feststellungen des RH – handelt.



**Allgemeines**

Chronologie und  
Projektbeschreibung

2.1 (1) Nach zwei erfolglosen Bewerbungen zur Austragung einer Alpinen Ski WM in Schladming für die Jahre 2009 und 2011 erhielt der ÖSV am 29. Mai 2008 von der Fédération Internationale de Ski (FIS) den Zuschlag zur Austragung der 42. FIS Alpinen Ski WM in Schladming 2013 (Ski WM 2013). Nachstehende Tabelle zeigt die wesentlichen Ereignisse i.Z.m. der Ski WM 2013 in chronologischer Reihenfolge.

Tabelle 3: Projektchronologie	
29. Mai 2008	Zuschlag der Fédération Internationale de Ski an den Österreichischen Skiverband zur Ausrichtung der 42. FIS Alpinen Ski WM 2013 in Schladming
23. September 2008	ÖSV-Bauausschuss und Task-Force-Sitzung: Strukturierung der budgetären Maßnahmen
März 2009	Gründung der GPM Infrastruktur Schladming 2013 GmbH als 100 %-Tochter des Landes Steiermark zur Koordinierung aller Maßnahmen zur Ski WM 2013
15. März 2010	Baubeginn Zielstadion
März 2012	Austragung der „Vor WM“ (Alpin Weltcup Saisonfinale 2012)
4. bis 17. Februar 2013	Austragung der 42. FIS Alpinen Ski WM 2013

Quellen: Land Steiermark; Planai-Hochwurzen-Bahnen; Darstellung RH

(2) Das Konzept der Bewerbung sah eine nachhaltige Veranstaltung mit dem Leitgedanken „Skifest mit Herz – für unsere Natur“ vor. Die Ski WM 2013 wurde sportlich so ausgerichtet, dass sämtliche WM-Rennbewerbe in das neu errichtete Zielstadion in Schladming mündeten. Die benachbarten Skiberge Hauser Kaibling und Reiteralm stellten den Athleten Einfahrmöglichkeiten und Trainingspisten bereit. Zusätzlich wurden die Qualifikationsrennen, bspw. für die Riesentorläufe, auf der Reiteralm durchgeführt.

(3) Das neu errichtete Zielstadion (siehe folgende Abbildung) am Fuße der Planai, im Zentrum der Stadtgemeinde Schladming, war das sportliche Zentrum der Ski WM 2013. Im Zielstadion waren neben dem Bereich Sport wesentliche Funktionen, wie die medizinische Versorgung, Aufenthaltsräume für Sportler und Trainer, Räumlichkeiten für Volontäre und Sicherheitskräfte untergebracht.

## Allgemeines

Abbildung 1: Zielstadion Planai

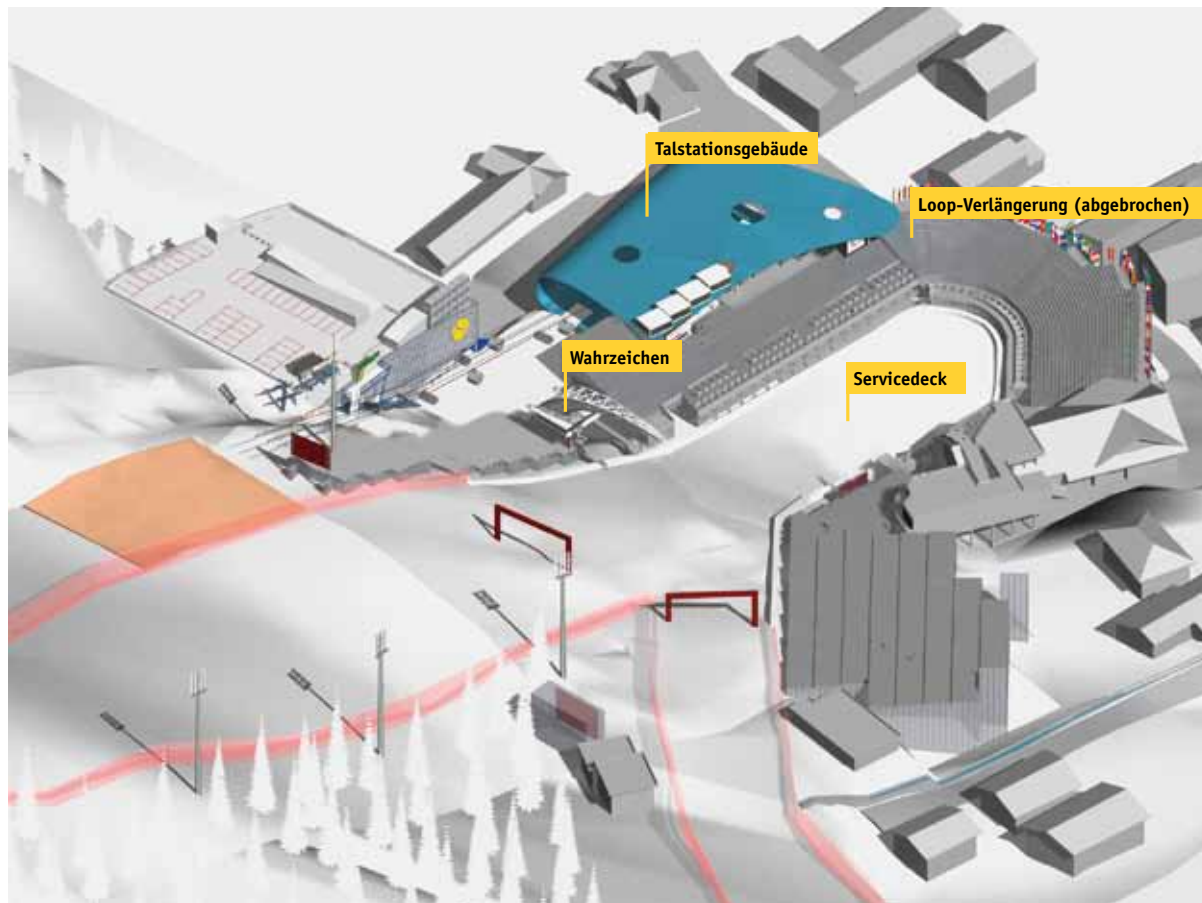

Quelle: GPM Infrastruktur

(4) Insgesamt setzten die mit der Vorbereitung und Abwicklung befassten Rechtsträger, wie das Land Steiermark, die Stadtgemeinde Schladming und die ÖBB-Infrastruktur AG, für die Austragung der Ski WM 2013 43 Maßnahmen mit einem Investitionsvolumen von rd. 415,78 Mio. EUR (davon 168,03 Mio. EUR von privaten Investoren<sup>9</sup>) um.

Neben Projekten, die unmittelbar für die Abwicklung der Ski WM 2013 erforderlich waren, wie die Pisteninfrastruktur, führten sie auch Maßnahmen zur Verbesserung der allgemeinen Infrastruktur, wie die Sanierung des Bahnhofs Schladming, durch (TZ 25).

<sup>9</sup> insbesondere im Zuge der Qualitätsoffensive Tourismus (TZ 17), der Breitbandoffensive (TZ 28) und der Pisteninfrastruktur auf der Reiteralp (TZ 24)





(5) Zur Abstimmung und Koordination der WM-relevanten Infrastruktur sowie weiterer kommunaler Angelegenheiten<sup>10</sup> gründete das Land Steiermark auf Basis des Beschlusses der Steiermärkischen Landesregierung<sup>11</sup> vom 30. März 2009 die „GPM Infrastruktur Schladming 2013 GmbH“ (GPM Infrastruktur). Alleinige Eigentümerin war das Land Steiermark (TZ 10, 11).

(6) Um die Erfolge der Ski WM 2013 nachhaltig und langfristig in der Vier-Berge-Region Haus, Schladming, Hochwurzen und Reiteralp zu sichern, wurde am 20. April 2010 die Schladming 2030 GmbH gegründet. Aufgrund der Beteiligungsverhältnisse zur Zeit der Gebarungüberprüfung – je ein Drittel Planai-Hochwurzen-Bahnen, Stadtgemeinde Schladming und Tourismusverband Schladming-Rohrmoos – war der RH für die Gesellschaft nicht prüfungszuständig.

2.2 Der RH hielt fest, dass die Verantwortlichen die infrastrukturellen Maßnahmen mit Investitionen von 415,78 Mio. EUR zeitgerecht für die Ski WM 2013 abwickelten. Seiner Ansicht nach bestand jedoch hinsichtlich Organisation und Kontrolle sowie Wirtschaftlichkeit, Sparsamkeit und Zweckmäßigkeit der getätigten Maßnahmen – wie aus den folgenden TZ hervorgeht – Verbesserungspotenzial.

2.3 *Das Land Steiermark hielt in seiner Stellungnahme grundsätzlich fest, dass aufgrund des engen zeitlichen Rahmens bei der Abwicklung aller Maßnahmen den Geboten der Wirtschaftlichkeit, Sparsamkeit und Zweckmäßigkeit nicht in gleicher Weise Rechnung getragen werden konnte, um das Endziel – Fertigstellung aller erforderlichen Baumaßnahmen bis zum Weltcupfinale 2012 (Vor-WM) – nicht zu gefährden. Verzögerungen hätten für die Region Schladming und die Steiermark einen nachhaltigen wirtschaftlichen Schaden verursacht, und der Imageverlust hätte auch für Österreich massive Auswirkungen gehabt.*

## Bewerbung

3.1 (1) Der Wintersportverein Schladming bewarb sich insgesamt dreimal<sup>12</sup> für die Austragung einer Alpinen Ski WM entsprechend den Richtlinien der FIS. Diese sahen neben einem schriftlichen Gesuch, Einschreibengebühren in der Höhe von 400.000 CHF (rd. 328.000 EUR) und die Bereitstellung von 200 Trainingstagen vor. Die Einschreibengebühren verringerten sich um 25 % für die zweite und um 50 % für die dritte Bewerbung.

<sup>10</sup> Wasserversorgung und Kläranlage der Stadtgemeinde Schladming

<sup>11</sup> GZ: FA 12C-22.SCH-1/2009-16

<sup>12</sup> 2009, 2011 und 2013; die Bewerbungsverfahren zur Austragung der FIS Alpinen Ski WM von 1982 sind nicht berücksichtigt.

## Allgemeines

(2) Mit dem Zuschlag zur Ausrichtung der Ski WM 2013 am 29. Mai 2008 wurden nach der Richtlinie der FIS weitere 600 Trainingstage und 1 Mio. CHF (rd. 820.000 EUR) als nicht rückzahlbare Siegergebühr für den Wintersportverein Schladming fällig. Für die drei Bewerbungen fielen dem Wintersportverein Schladming Kosten von insgesamt rd. 2,93 Mio. EUR<sup>13</sup> an. Wie nachstehende Tabelle zeigt, förderte das Land Steiermark ab 2004 davon rd. 2,04 Mio. EUR. Die restlichen Kosten von rd. 890.000 EUR trugen die Stadtgemeinde Schladming, die Gemeinde Rohrmoos/Untertal, der Tourismusverband Schladming/Rohrmoos und der Wintersportverein Schladming. Der ÖSV beteiligte sich nicht an den Bewerbungskosten. Das Land Steiermark hatte mit dem ÖSV betreffend allfällige Tragung von Bewerbungskosten keine dokumentierten Verhandlungen geführt.

<b>Tabelle 4: Bewerbungskosten zur Ausrichtung der Ski WM 2009, 2011 und 2013</b>				
	<b>Bewerbungskosten für 2009</b>	<b>Bewerbungskosten für 2011</b>	<b>Bewerbungskosten für 2013</b>	<b>Summe</b>
	in Mio. EUR			
Land Steiermark	1,00	0,30	0,74	<b>2,04</b>
Stadtgemeinde Schladming	0,10	0,10	0,03	<b>0,23</b>
Gemeinde Rohrmoos/Untertal	0,06	0,07	–	<b>0,13</b>
Tourismusverband Schladming/Rohrmoos	0,25	0,05	0,03	<b>0,33</b>
Wintersportverein Schladming	0,03	–	0,01	<b>0,04</b>
Sponsoring Wintersportverein Schladming	0,06	0,04	0,06	<b>0,16</b>
<b>Summe</b>	<b>1,50</b>	<b>0,56</b>	<b>0,87</b>	<b>2,93</b>

Quelle: Wintersportverein Schladming

(3) Das Land Steiermark, das BKA<sup>14</sup> und die Stadtgemeinde Schladming sagten mit der Bewerbung der FIS ihre Unterstützung der Ski WM 2013 zu.

- 3.2** Der RH hielt fest, dass das Land Steiermark mit rd. 2,04 Mio. EUR zwar den größten Anteil der Bewerbungskosten trug, er kritisierte jedoch, dass es das Land Steiermark verabsäumte, Verhandlungen mit dem ÖSV betreffend eine anteilige Kostentragung durch den ÖSV zu führen, obwohl dieser als späterer Veranstalter der Ski WM 2013, bspw.

<sup>13</sup> inkl. der Kosten für 1.200 Trainingstage

<sup>14</sup> Die Sportangelegenheiten waren zum Zeitpunkt der Bewerbung noch beim BKA angesiedelt.



durch Einnahmen aus dem Hosting Contract (TZ 8), aus der Werbung sowie aus dem Ticketverkauf, finanziell profitierte.

## Investitionen

### Gesamtinvestitionen

**4.1** (1) Das Land Steiermark richtete zur Definition der für die Ausrichtung der Ski WM 2013 notwendigen Infrastruktur eine Task-Force ein, die sich aus zwei Landesräten (für Sport, Umwelt und erneuerbare Energie sowie für Wirtschaft, Europa und Kultur) und dem ÖSV-Präsidenten zusammensetzte. Auf Grundlage von Vorerhebungen seitens der Stadtgemeinde Schladming, des ÖSV, des Steirischen Skiverbandes, der Regionalgemeinden, des Landes Steiermark und der Planai-Hochwurzen-Bahnen nahm die Task-Force am 23. September 2008 eine dreiteilige Klassifizierung von Infrastrukturmaßnahmen wie folgt vor:

1. unmittelbar für die Ausrichtung der Ski WM 2013 notwendige Infrastrukturmaßnahmen;
2. weitere Ski WM-orientierte Infrastrukturmaßnahmen mit großer Nachhaltigkeit;
3. langfristige infrastrukturelle Begleitmaßnahmen, vorgezogene Projekte wie bspw. örtliche und regionale Maßnahmen.

(2) Am 23. September 2008 bewertete die Task-Force 132 Projekte mit geschätzten Kosten von rd. 756,04 Mio. EUR, von denen schlussendlich 43 Projekte mit rd. 415,78 Mio. EUR, davon u.a. rd. 152,85 Mio. EUR vom Land Steiermark, rd. 27,88 Mio. EUR vom Bund, rd. 13,99 Mio. EUR von der Stadtgemeinde Schladming und rd. 168,03 Mio. EUR von privaten Investoren, insbesondere Hotelbetreibern, umgesetzt wurden (siehe Abbildung 2 und Tabelle 5).

## Investitionen

Abbildung 2: Finanzmittelherkunft der Investitionen (in Mio. EUR)

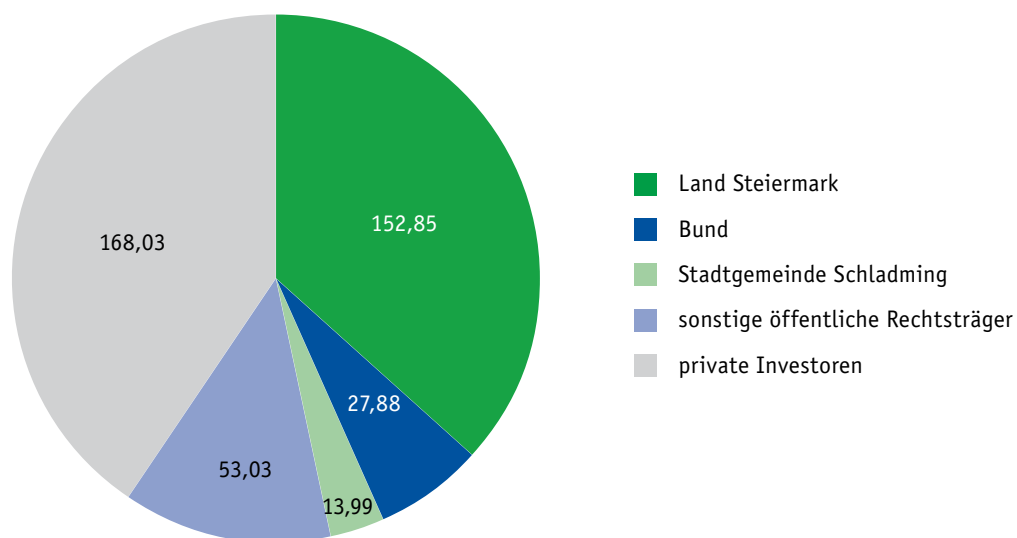

Quellen: BMLVS; BMLFUW; BMWFW; Land Steiermark; Stadtgemeinde Schladming; Darstellung RH



**Tabelle 5: Kosten der WM-relevanten Investitionsmaßnahmen**

Kategorie	Maßnahme		Land	Bund	Stadt-	Weitere Finanzmittelgeber	Summe	Verweis		
			Steiermark		gemeinde					
			in Mio. EUR		in Mio. EUR		in Mio. EUR			
1	Qualitätsoffensive Tourismus		19,36	–	–	165,97	Private Investoren <sup>3</sup>	185,33	TZ 17	
1	Zielstadion Planai		11,63	5,63	BMLVS	–	12,12	Planai-Hochwurzen-Bahnen	29,38	TZ 18 ff.
		1	–	–	–	0,10	ORF	0,10	Anhang 1	
			–	–	–	0,06	ÖSV	0,06		
1	Mediencenter – Congress-Schladming		9,07	6,05	BMLVS	1,24	–	–	16,36	TZ 22
1	Ankauf Grundstück Mediencenter		2,91	–	–	–	–	–	2,91	TZ 22
1	Abwasserentsorgung		14,88	1,61	BMLFUW	2,16	–	–	18,65	TZ 23
1	Pisteninfrastruktur Planai		11,19	5,33	BMLVS	–	0,94	Planai-Hochwurzen-Bahnen	17,46	TZ 24
1	Eisenbahninfrastruktur		3,17	–	–	0,54	11,15	ÖBB-Infrastruktur AG	14,86	TZ 25
1	Athletic Area	2, 5	1,58	1,06	BMLVS	2,41	–	–	5,05	Anhang 1
1	Ausrichtung der Vor-WM 2012 und der Ski WM 2013		3,00	–	–	1,36	0,39	Austria Ski WM und Großveranstaltungs-ges.m.b.H.	4,75	TZ 26
1	Erhaltungsaufwand Gemeindestraßen	5	0,51	–	–	3,36	–	–	3,87	Anhang 1
	Wasserversorgung		2,88	0,58	BMLFUW	0,00	–	–	3,46	TZ 23
1	Bewerbung für die Ski WM 2013		2,04	–	–	0,23	0,66	Gemeinde Rohrmoos, Wintersportverein Schladming, Tourismusverband Schladming/Rohrmoos	2,93	TZ 3
1	Sondermarketingprogramm		2,80	–	–	–	0,05	Steirische Tourismus GmbH	2,85	TZ 27
1	Ankauf Grundstück Athletic Area	5	2,06	–	–	0,31	–	–	2,36	Anhang 1
1	Ankauf Grundstück Planai		1,95	–	–	–	–	–	1,95	TZ 18
1	Breitbandoffensive Steiermark		1,17	–	–	–	0,66	Privater Investor <sup>4</sup>	1,84	TZ 28
1	Investitionen ORF	5	–	–	–	–	1,57	ORF	1,57	Anhang 1
1	Kommunale Ablöse, Damenspeedstrecke	5	0,47	–	–	0,45	–	–	0,92	Anhang 1
1	Parkhaus Planai	5	0,60	0,30	BMLVS	–	–	–	0,90	Anhang 1
1	Haus des Steirischen Wintersports	5	0,70	–	–	–	0,02	Gemeinde Haus	0,72	Anhang 1
1	GPM Infrastruktur Gründung Gesellschafterzuschüsse		0,71	–	–	0,00	–	–	0,71	TZ 10
1	Sporthaus Wintersportverein Schladming	5	0,30	–	–	–	–	–	0,30	Anhang 1
1	Errichtung Stege über Enns	5	0,08	–	–	0,13	–	–	0,21	Anhang 1
1	Ausrichtung von Jugendcamps		0,04	0,04	BMLVS	–	0,08	ÖSV	0,16	TZ 29
1	Kunst im öffentlichen Raum		0,09	–	–	–	–	–	0,09	TZ 30

## Investitionen

Fortsetzung: Kosten der WM-relevanten Investitionsmaßnahmen										
Kategorie	Maßnahme		Land	Bund	Stadt-	Weitere Finanzmittelgeber		Summe	Verweis	
			Steiermark		gemeinde					
			in Mio. EUR		in Mio. EUR		in Mio. EUR			
2	Seilbahnen: Märchenwiesebahn, Mitterhausbahn	<sup>5</sup>	–	–	–	11,63	Planai-Hochwurzen-Bahnen	11,63	Anhang 1	
2	Pisteninfrastruktur Reiteralp		4,20	2,80	BMLVS	–	0,77	Reiteralp Bergbahnen	7,77	TZ 24
2	Pisteninfrastruktur Hauser Kaibling		4,20	2,80	BMLVS	–	0,56	Hauser Kaibling GmbH & Co KG	7,56	TZ 24
2	Investitionen Hauser Kaibling	<sup>5</sup>	–	–	–	6,53	Hauser Kaibling GmbH & Co KG	6,53	Anhang 1	
2	Stromnetzausbau Ennstal		–	–	–	6,29	Strom Netz Steiermark GmbH	6,29	Anhang 1	
2	Nahwärmenetz Schladming		0,18	0,26	BMLFUW	–	1,02	Energie Schladming GmbH	1,46	TZ 32
2	Wildbach Moserbachl	<sup>5</sup>	0,18	0,61	BMLFUW	0,39	0,10	ÖBB-Infrastruktur AG	1,29	Anhang 1
2	Sanierung Feuerwehr, Fahrzeugkauf	<sup>5</sup>	0,05	0,15	BMF	0,89	–	–	1,09	Anhang 1
2	Wildbach Starchlbach	<sup>5</sup>	0,10	0,36	BMLFUW	0,22	–	–	0,68	Anhang 1
2	Österreich Werbung		–	0,30	BMWFW	–	0,12	Österreich Werbung	0,42	TZ 15
2	Ortsbildverschönerung	<sup>5</sup>	0,10	–	–	0,20	–	–	0,30	Anhang 1
2	Photovoltaik-Anlage Mediocenter		–	–	–	0,20	Energie Steiermark AG	0,20	TZ 33	
2	Verlegung Eisschützenanlage	<sup>5</sup>	–	–	0,10	–	–	–	0,10	Anhang 1
2	Nachhaltigkeitsbericht	<sup>5</sup>	0,04	–	–	–	–	–	0,04	Anhang 1
2	Honorar Energiebericht	<sup>5</sup>	0,01	–	–	–	–	–	0,01	Anhang 1
3	Snow Kids	<sup>5</sup>	0,33	–	–	–	–	–	0,33	Anhang 1
3	Klima und Energie-Modellregion		–	–	–	0,04	Klima und Energiefonds	0,04	TZ 31	
3	Kleinregionale Prozessmoderation Schladming 2010 bis 12	<sup>5</sup>	0,02	–	–	0,01	Schladming und umliegende Gemeinden	0,04	Anhang 1	
1–3	Straßeninfrastruktur		50,25	–	–	–	–	–	50,25	TZ 35
<b>43</b>	<b>Maßnahmen</b>	<b>Gesamt</b>	<b>152,85</b>	<b>27,88</b>		<b>13,99</b>	<b>221,04</b>		<b>415,78</b>	
			<i>davon</i>							
				24,01	BMLVS					
				3,42	BMLFUW					
				0,30	BMWFW					
				0,15	BMF					

Rundungsdifferenzen möglich

<sup>1</sup> Investition betrifft Zielstadion und Pisten Planai und kann nicht aufgeteilt werden.

<sup>2</sup> Bruttobeträge, weil die Stadtgemeinde Schladming nicht Vorsteuerabzugsberechtigt ist

<sup>3</sup> insbesondere Hotelbetreiber

<sup>4</sup> Telekommunikationsunternehmen

<sup>5</sup> Diese Maßnahme wird nicht in einer eigenen TZ abgehandelt, die jeweilige Projektbeschreibung befindet sich in Anhang 1.

Quellen: BMLVS; BMLFUW; BMF; BMWFW; Land Steiermark; Stadtgemeinde Schladming; Reiteralp Bergbahnen; Hauser Kaibling GmbH & Co KG; Planai-Hochwurzen-Bahnen; ÖBB Infrastruktur AG; kpc; Wintersportverein Schladming; Steirische Wirtschaftsförderungs GmbH; Steirische Tourismus GmbH; Österreich Werbung; Darstellung RH

(3) Keiner der an der Vorbereitung und Durchführung der Ski WM 2013 Beteiligten – insbesondere das Land Steiermark als der mit 152,85 Mio. EUR bedeutendste Finanzmittelgeber – führte eine Gesamtkostenverfolgung für alle 43 Projekte aus, so dass kein Gesamtüberblick über den insgesamt getätigten Einsatz öffentlicher Mittel gegeben war.



4.2 Der RH zeigte auf der Grundlage seiner Überprüfung auf, dass für die Ski WM 2013 insgesamt 415,78 Mio. EUR, davon 247,75 Mio. EUR von der öffentlichen Hand, investiert wurden. Er kritisierte, dass keiner der Beteiligten einen Gesamtüberblick über die entstandenen Kosten der Ski WM 2013 hatte. Insbesondere beanstandete er das Land Steiermark, das als der bedeutendste Finanzmittelgeber und als wesentlicher Vertreter der öffentlichen Hand bei der Ski WM 2013 aufgrund einer fehlenden Gesamtkostenverfolgung für alle 43 Projekte keine Übersicht über die entstandenen Kosten besaß, was jedoch im Zusammenspiel mit der Gesamtprojektorganisation (TZ 7) und dem Kontrollsystem (TZ 9) nach Ansicht des RH wesentlich für eine zielgerichtete, wirtschaftliche, effiziente und effektive Projektabwicklung gewesen wäre.

Der RH empfahl dem Land Steiermark und dem BMLVS, bei Sportgroßveranstaltungen – zumal sie die größten Finanzmittelgeber der Ski WM 2013 waren – eine Gesamtkostenverfolgung einzurichten, um einen Gesamtüberblick über die Verwendung öffentlicher Mittel sicherzustellen.

4.3 (1) *Laut Stellungnahme des Landes Steiermark seien im Rahmen der regelmäßig von der GPM Infrastruktur erstellten Statusberichte alle Entscheidungsträger laufend über die Projektentwicklungen detailliert informiert worden, womit ein Gesamtüberblick über den Stand aller Teilprojekte gewährleistet gewesen sei.*

*Die Darstellung des RH in Tabelle 5, Kosten der WM-relevanten Investitionsmaßnahmen sei aus Sicht des Landes Steiermark missverständlich, weil alle Initiativen und Maßnahmen anlässlich der Ski WM 2013 zusammengefasst und als „Kosten der Ski WM“ titulierte werden. Es sollte unterschieden werden zwischen*

- Investitionen von 89,61 Mio. EUR, die ausschließlich „für die Ski WM“ getätigt worden seien,*
- Investitionen von 193,24 Mio. EUR, die unterstützenden Charakter für die Ski WM gehabt hätten (z.B. Qualitätsoffensive Tourismus) und*
- Investitionen von 132,93 Mio. EUR, die ohnedies irgendwann hätten getätigt werden müssen und die im Interesse der WM konzentriert zu dieser Zeit realisiert worden seien (z.B. Bahnhof, Kläranlage).*

## Investitionen

*Weiters wies das Land Steiermark darauf hin, dass Bedarfszuweisungen von 6,92 Mio. EUR getätigt worden seien, die im Sinne des Finanzausgleichs nicht Landesmittel, sondern Gemeindemittel seien und deshalb gesondert ausgewiesen werden sollten.*

*(2) Das BMLVS teilte in seiner Stellungnahme mit, die Empfehlung des RH bei weiteren derartigen Projekten mitberücksichtigen zu wollen.*

- 4.4 Der RH entgegnete dem Land Steiermark, dass die GPM Infrastruktur lediglich 13 der in Tabelle 5, Kosten der WM-relevanten Investitionsmaßnahmen, angeführten 43 Projekte koordinierte (siehe TZ 11), womit die Statusberichte keine kontinuierliche detaillierte Information über die Projektentwicklungen für sämtliche Entscheidungsträger boten.

Weiters stellte der RH gegenüber dem Land Steiermark klar, dass er die einzelnen Maßnahmen in seiner Aufstellung über die Gesamtkosten in der Tabelle 5, Kosten der WM-relevanten Investitionsmaßnahmen, entsprechend der Klassifizierung der Task-Force – in der zwei Landesräte des Landes Steiermark vertreten waren (TZ 7) – vom 23. September 2008 diesen drei Kategorien zuordnete.

Die Bedarfszuweisungen rechnete der RH in der Tabelle 5, Kosten der WM-relevanten Investitionsmaßnahmen, dem Land Steiermark zu, weil das Land Steiermark über deren Einsatz verfügte.

Finanzierungen  
nach Gebiets-  
körperschaften

## Land Steiermark

- 5.1 (1) Das Land Steiermark finanzierte die infrastrukturellen Maßnahmen zur Ausrichtung der Ski WM 2013 im Wesentlichen über den außerordentlichen Landeshaushalt. Die betroffenen Fachabteilungen 7 (Landes- und Gemeindeentwicklung), 12 (Wirtschaft, Tourismus und Sport), 14 (Wasserwirtschaft, Ressourcen und Nachhaltigkeit) und 16 (Verkehr und Landeshochbau) des Amtes der Steiermärkischen Landesregierung veranschlagten hierfür die finanziellen Mittel, die im Anschluss ausschließlich über Regierungsbeschlüsse des Landes genehmigt wurden.
- (2) Am 11. Dezember 2008 beschloss das Land Steiermark die Konjunkturausgleichsbudgets 2009 und 2010 als Nachtragsbudgets. Mit dieser Maßnahme sollten der Wirtschafts- und Finanzkrise 2008/2009 durch nachhaltig wirkende Investitionen entgegengewirkt und Mindereinnahmen bei den Ertragsanteilen kompensiert werden.





Die Steiermärkische Landesregierung beschloss dafür am 9. Juni 2009 eine zusätzliche Darlehensaufnahme in der Höhe von rd. 113,97 Mio. EUR (für das Konjunkturausgleichsbudget 2009) und am 10. Dezember 2009 eine weitere Darlehensaufnahme von rd. 112,62 Mio. EUR (für das Konjunkturausgleichsbudget 2010).

(3) Im Doppelbudget für die Jahre 2011 und 2012 wie auch im Jahr 2013 veranschlagten die zuständigen Fachabteilungen des Amtes der Steiermärkischen Landesregierung die betreffenden Ausgaben für die Ski WM 2013 – im Rahmen des Konjunkturausgleichsbudgets – gesondert.

(4) Das Land Steiermark verfügte – ungeachtet von in Beschlüssen der Steiermärkischen Landesregierung enthaltenen Informationen – über keine Gesamtübersicht der Finanzierung aus den unterschiedlichen Budgets samt Soll-Ist-Vergleichen für die Projekte der Ski WM 2013. Die Mittel aus dem ordentlichen Haushalt für die Austragung der Ski WM 2013 wurden nicht nach Projekten aufgeschlüsselt erfasst.

(5) Der RH stellte in seinem Bericht Konsolidierungsmaßnahmen der Länder Oberösterreich, Salzburg und Steiermark (Reihe Steiermark 2014/3) fest, dass sich die Finanzschulden des Landes Steiermark von rd. 442,3 Mio. EUR (2006) auf 1.595,9 Mio. EUR (2011)<sup>15</sup> erhöht hatten. Dies entsprach einer Steigerung von 261 %. In diesem Zeitraum, in dem das Land Steiermark den Großteil der Ausgaben für die Ski WM 2013 tätigte, konnte der Haushalt des Landes Steiermark nur durch die jährliche Aufnahme von neuen Finanzschulden ausgeglichen werden. Das vereinheitlichte Jahresergebnis war durchgehend negativ und verschlechterte sich von – 80,7 Mio. EUR im Jahr 2007 auf – 607,3 Mio. EUR im Jahr 2011.

Zusätzlich stieg der Schuldendienst (Zinsen und Tilgungen) von 193,5 Mio. EUR (2006) auf 213,7 Mio. EUR (2011)<sup>16</sup>. Im Jahr 2011 verwendete das Land Steiermark rd. 4 % seiner Gesamtausgaben für den Schuldendienst.

- 5.2 (1) Der RH hielt fest, dass das Land Steiermark die Projekte zur Austragung der Ski WM 2013 im Wesentlichen über den außerordentlichen Landeshaushalt finanzierte. Der RH kritisierte, dass das Land Steiermark keinen Gesamtüberblick über die unterschiedlichen Projektfinanzierungen (Budgetzuordnung und Soll-Ist-Vergleiche) hatte, wodurch die mit den Konjunkturausgleichsbudgets 2009 und 2010 beabsich-

<sup>15</sup> lt. Rechnungsabschluss 2013 Finanzschulden bei 1.904,07 Mio. EUR

<sup>16</sup> lt. Rechnungsabschluss 2013 Schuldendienst bei 140,29 Mio. EUR

tigte nachhaltige Wirkung von Investitionen für die Ski WM 2013 – Gegenmaßnahmen zur Wirtschafts- und Finanzkrise 2008/2009 – nicht feststellbar war.

Der RH empfahl dem Land Steiermark, hinkünftig zur Feststellung der nachhaltigen Wirkung von Investitionen eine Gesamtübersicht – mit Budgetzuordnung und Soll-Ist Vergleichen – der Finanzierungen von Sportgroßveranstaltungen sicherzustellen.

(2) Der RH bekräftigte i.Z.m. mit der Überprüfung der Ski WM 2013 seinen kritischen Hinweis aus seinem Bericht Konsolidierungsmaßnahmen der Länder Oberösterreich, Salzburg und Steiermark (Reihe Steiermark 2014/3) hinsichtlich des signifikanten Anstiegs der Finanzschulden im Land Steiermark.

Er empfahl dem Land Steiermark erneut, strukturell und nachhaltig wirkenden Maßnahmen zur Erreichung einer ausgeglichenen Budgetgebarung und Eindämmung der Neuverschuldung Priorität zu geben und dies auch bei der Finanzierung von Sportgroßveranstaltungen zu berücksichtigen.

#### Bundesministerien

- 6 Die Bundesministerien (BMLVS, BMVIT, BMWFW, BMLFUW) finanzierten ihre Beiträge zur Ausrichtung der Ski WM 2013 über ihre ordentlichen (jährlichen) Budgets; sie beantragten hierfür keine Sondermittel beim BMF. Das BMF stellte dem BMLVS insgesamt 19 Mio. EUR für erforderliche Sportinfrastrukturmaßnahmen in den Budgets für die Jahre 2010 ff. zusätzlich zur Verfügung.



Gesamtkoordination  
und Entscheidungs-  
strukturen

Organisation zur Abwicklung der Sportgroßveranstaltung und der Investitionen

- 7.1 (1) Die Ausrichtung der 42. FIS Internationalen Ski WM in Schladming 2013 betraf sieben Mitglieder der Steiermärkischen Landesregierung<sup>17</sup> und 18 Dienststellen im Land Steiermark<sup>18</sup>, sechs Bundesministerien<sup>19</sup>, die Stadtgemeinde Schladming, den ÖSV, die Planai-Hochwurzen-Bahnen, die Hauser Kaibling GmbH & Co KG, die Reiteralp Bergbahnen, die ÖBB-Infrastruktur AG, den ORF sowie weitere Einrichtungen.

Die Organisation und die Koordination übernahmen sieben Einrichtungen mit unterschiedlichen Zusammensetzungen und Aufgaben (Tabelle 6):

<sup>17</sup> LR Manfred Wegscheider (Sport, Umwelt und erneuerbare Energien) bis 21. Oktober 2010, dann LH Mag. Franz Voves (Landesamtsdirektion, Zentrale Verwaltung und Zentrale Dienste, Gemeinden, Beteiligungen, Katastrophenschutz, Entwicklungszusammenarbeit, Sport)

LH-Stv. Hermann Schützenhöfer (Personal, Gemeinden, Tourismus und touristische Beteiligungen, Volkskultur)

LH-Stv. Siegfried Schrittwieser (Soziales und Arbeit, Erneuerbare Energien, Wohnhausanierung)

LR Dr. Bettina Vollath (Finanzen, Integration, Frauen)

LR Dr. Christian Buchmann (Wirtschaft, Europa und Kultur)

LR Johann Seitinger (Wohnbauförderung, Revitalisierung, Land- und Forstwirtschaft inkl. Schulbetriebe, Katastrophenfonds, Wasser- und Abfallwirtschaft, Nachhaltigkeit)

LR Dr. Gerhard Kurzmann (Verkehr und Technik, Umwelt, Tierschutz)

<sup>18</sup> Landesamtsdirektion, Organisation, Sport, Tourismus, Wirtschaft, Finanzen, Landesbuchhaltung, Landes- und Gemeindeentwicklung, Kultur, Europa, Verfassung und Inneres, Verkehr und Landeshochbau, Straßenerhaltungsdienst, Energie, Wohnbau, Technik, Wasserwirtschaft, Umwelt und Raumordnung

<sup>19</sup> BKA, BMLVS, BMVIT, BMWFW, BMLFUW, BMF

## Investitionen

**Tabelle 6: Organisation und Koordination der Ski WM 2013**

Einrichtung	Aufgaben	Zusammensetzung	TZ Verweis
<b>(I) Task-Force</b>	politisches Gremium, arbeitete in Verbindung mit dem ÖSV, sollte die Anforderungen der FIS für die Ausrichtung der Ski WM 2013 darlegen	zwei Landesräte des Landes Steiermark, Präsident des ÖSV	4
<b>(II) GPM Infrastruktur</b>	Koordination aller (ausgenommen Verkehrsinfrastruktur) im Zusammenhang mit der infrastrukturellen und organisatorischen Vorbereitung der Ski WM 2013 gestandenen Planungen und Maßnahmen des Landes Steiermark	Geschäftsführer mit Assistentin	10, 11
<b>(III) ÖSV-Bauausschuss</b>	beratende Funktion bei sämtlicher Ski WM 2013 relevanter Infrastruktur; legte die WM-Relevanz der Infrastrukturmaßnahmen mit Beschlüssen fest und gab Umsetzungsempfehlungen an die Entscheidungsträger des Landes Steiermark und des Bundes	Vorsitz ÖSV; Vertreter des BMLVS, des Landes Steiermark, des ÖSV, der Austria Ski WM und Großveranstaltungs-ges.m.b.H. (ASV), des Steirischen Ski Verbands und des Wintersportvereins Schladming; Bürgermeister Schladming, Geschäftsführer der GPM Infrastruktur und der Planai-Hochwurzen-Bahnen	18 ff.
<b>(IV) Sachverständigenrat für Sport</b>	überprüfte die ordnungsmäßige und vollständige Durchführung der Maßnahmen aus den Fördervereinbarungen des Landes Steiermark bzw. des BMLVS mit der Stadtgemeinde Schladming, der Planai-Hochwurzen-Bahnen, der Hauser Kaibling GmbH & Co KG und der Reiteralm Bergbahnen	ein Vertreter des Förderungsgebers, ein Vertreter des Fördernehmers, ein bautechnischer Sachverständiger und ein rechtskundiger Sachverständiger	12, 13
<b>(V) WM Beirat</b>	Kooperations- und Koordinationsplattform für alle Ski WM 2013 Partner unter ÖSV-Vorsitz	ÖSV-Präsident, Mitarbeiter der ASV	-
<b>(VI) Organisationskomitee Schladming</b>	Koordination sämtlicher Abläufe, Maßnahmen und Tätigkeiten in sportlicher Hinsicht (Bewerbe, Training etc.)	ÖSV-Präsident mit 53 Mitarbeitern	-
<b>(VII) Lenkungsausschuss</b>	Koordination der Tätigkeiten des BMLVS, BMF und des Landes Steiermark; Erstattung von Vorschlägen für die Bundesförderungen	Mitarbeiter des BMLVS, BMF und des Landes Steiermark	

Quelle: Land Steiermark

(2) Die sieben Einrichtungen koordinierten in ihrem jeweiligen Aufgabenbereich sämtliche Angelegenheiten, Projekte und Tätigkeiten zur Abwicklung der Sportgroßveranstaltung Ski WM 2013 (Abbildung 3). Eine Gesamtkoordination aller Aufgaben, Projekte und Tätigkeiten für die Ski WM 2013 fehlte.



Abbildung 3: Organisation und Koordination zur Ausrichtung der Ski WM 2013

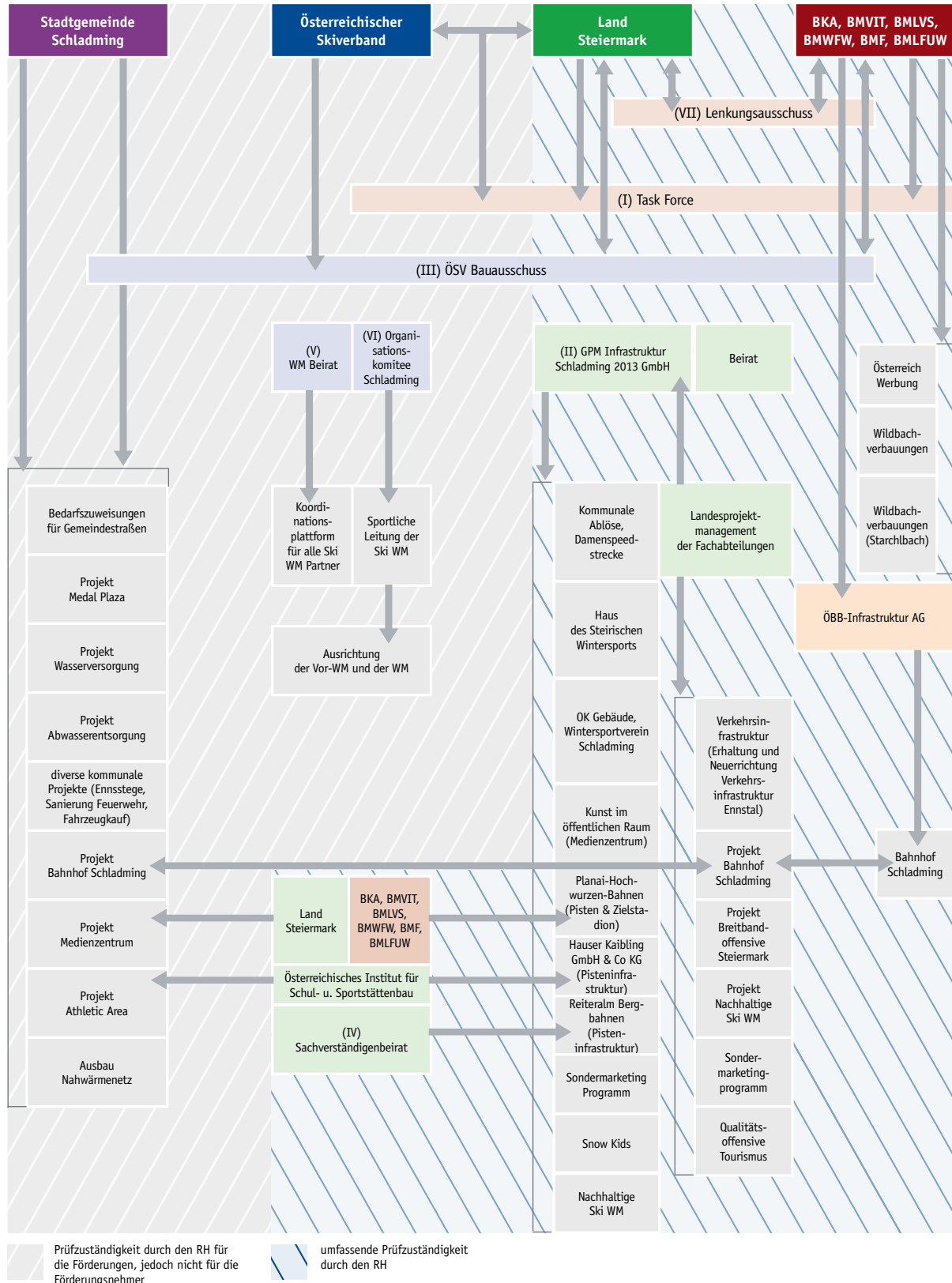

Quelle: Land Steiermark; Darstellung RH

Wie die Abbildung 3 zeigt, waren die Stadtgemeinde Schladming aufgrund der Gemeindegröße (weniger als 10.000 Einwohner) und der ÖSV von der Prüfungszuständigkeit des RH nicht umfasst.

(3) Im Vorfeld der ersten Bewerbung nach 1982 zur Ausrichtung einer Ski WM in Schladming richtete das Land Steiermark im Jahr 2002 eine ressortübergreifende informelle Arbeitsgruppe mit der Aufgabe ein, WM-relevante Infrastrukturkosten zu erheben. In dieser Arbeitsgruppe sollten die Dienststellen des Landes (Sport, Verkehr, Tourismus, Umwelt, Gemeinde, Finanzen und Wirtschaft) in Verbindung mit den jeweils zuständigen Bundesministerien, dem ÖSV, dem Österreichischen Institut für Schul- und Sportstättenbau und der Stadtgemeinde Schladming die erforderlichen infrastrukturellen Maßnahmen erheben.

(4) Die Arbeitsgruppe erhob bis zur Vergabe der Ski WM 2013 am 29. Mai 2008 mögliche Infrastrukturmaßnahmen mit einem Umfang von rd. 756,04 Mio. EUR im Bezirk Liezen, welche in der Task-Force am 23. September 2008 in drei Kategorien (TZ 4) eingeteilt und in weiterer Folge von der GPM Infrastruktur koordiniert wurden (TZ 10, 11). In weiteren Arbeitsschritten überarbeitete die Arbeitsgruppe den Katalog an möglichen Infrastrukturmaßnahmen. Die endgültige Entscheidung über die Finanzierung einzelner Projekte oblag bei den Landesförderungen der Landesregierung und bei den Bundessportförderungen dem Bundesminister für Landesverteidigung und Sport. Auch die Stadtgemeinde Schladming und einzelne involvierte Unternehmen, wie die Planai-Hochwurzen-Bahnen, trafen Investitionsentscheidungen i.Z.m. der Ski WM 2013.

(5) Der ÖSV-Bauausschuss erhob und beurteilte die Maßnahmen – unter dem Vorsitz des ÖSV, oftmals im Zusammenwirken mit der FIS – hinsichtlich ihrer WM-Relevanz aus sportlicher Sicht vor dem Hintergrund der FIS Vorgaben. Zwischen 23. Juli 2008 und 17. Februar 2012 trat der ÖSV-Bauausschuss zu 17 Sitzungen zusammen. Eine Satzung oder Geschäftsordnung zum ÖSV-Bauausschuss lag beim Land Steiermark und beim BMLVS ebenso wenig vor wie eine lückenlose Protokollierung (inkl. Anhängen) der Sitzungen. Wirtschaftlichkeit, Dimensionierung und Qualität der Maßnahmen lagen den Beschlüssen des ÖSV-Bauausschusses nicht nachvollziehbar zugrunde.

(6) Das Organisationskomitee Schladming leitete die sportliche Veranstaltung. Der WM Beirat war die Kooperations- und Koordinationsplattform für alle Ski WM 2013-Partner. Beide Einrichtungen standen unter dem Vorsitz des ÖSV.



(7) Der Lenkungsausschuss koordinierte die Zusammenarbeit zwischen dem BMLVS, dem BMF und dem Land Steiermark. Dieser hatte die vornehmliche Aufgabe, die förderungswürdigen Projekte von Seiten des Bundes zu beurteilen, zu prüfen und dem jeweiligen Bundesministerium Vorschläge zu den Bundesförderungen zu unterbreiten. Laut Auskunft des BMLVS gegenüber dem RH tagte dieser nur einmal.

- 7.2 (1) Der RH kritisierte, dass das Land Steiermark und das BMLVS kein angemessenes Projektmanagement für die Ausrichtung der Ski WM 2013 einrichteten. Die sieben Einrichtungen agierten in vielen Bereichen unabhängig voneinander; der Gesamtüberblick und die Gesamtkoordination fehlten.

Der RH empfahl dem Land Steiermark und dem BMLVS, für große und komplexe Sportveranstaltungen ein Projektmanagement einzurichten, das für die Gesamtsteuerung und -koordination zuständig und verantwortlich ist.

(2) Weiters kritisierte der RH, dass für den ÖSV-Bauausschuss weder eine Satzung noch eine Geschäftsordnung vorlag. Auch lagen weder beim Land Steiermark noch beim BMLVS sämtliche Sitzungsprotokolle (samt Anhängen) über wesentliche Entscheidungen hinsichtlich der Umsetzung von WM-relevanten Infrastrukturmaßnahmen vor; somit fehlte eine geeignete, nachvollziehbare Dokumentation dieser Entscheidungen.

Der RH empfahl dem Land Steiermark und dem BMLVS, auf der Vorlage von Geschäftsordnung und Sitzungsprotokollen gegenüber wesentlichen Entscheidungsträgern (z.B. ÖSV-Bauausschuss) zu bestehen, um deren Entscheidungsgrundlagen und Willensbildung transparent gegenüber der öffentlichen Hand sicherzustellen und die Stellung der öffentlichen Hand als wesentlicher Investor zu stärken.

- 7.3 (1) *Laut Stellungnahme des Landes Steiermark sei durch die von der GPM Infrastruktur erstellten und an alle Entscheidungsträger regelmäßig übermittelten Statusberichte sichergestellt worden, dass alle zuständigen Entscheidungsträger möglichst umfassend über den Stand aller Projekte informiert worden seien.*

(2) *Das BMLVS teilte in seiner Stellungnahme mit, bemüht zu sein, die Standards für ein ausreichend transparentes Dokumentationswesen zu optimieren.*

- 7.4 Der RH entgegnete dem Land Steiermark, dass die GPM Infrastruktur lediglich 13 der in Tabelle 5, Kosten der WM-relevanten Investitionsmaßnahmen (siehe TZ 4), angeführten 43 Projekte koordinierte, weswegen die Statusberichte die zuständigen Entscheidungsträger nicht umfassend über den Stand aller Projekte informierten.

#### Vertragliche Grundlage zur Ausrichtung der Ski WM 2013 – Hosting Contract

- 8.1 (1) Der in englischer Sprache verfasste standardisierte Veranstaltervertrag (Hosting Contract) war von der FIS, dem nationalen Skiverband des Veranstaltungslandes und dem Veranstaltungsort (der jeweiligen Gemeinde) abzuschließen. Der Hosting Contract regelte alle Rechte und Pflichten der Vertragspartner zur Ausrichtung einer Alpinen Ski WM.

(2) Die endgültigen Vertragspartner – FIS, ÖSV und ASV – des Hosting Contract für die Ski WM 2013 unterlagen zur Zeit der Gebarungsüberprüfung nicht der Prüfungszuständigkeit des RH. Er zog deshalb für seine Beurteilung der vertraglichen Grundlage für die Ausrichtung der Ski WM 2013 Unterlagen des Landes Steiermark heran (Kopie des englischsprachigen Hosting Contract – unterfertigt am 29. Mai 2008 – und die einzige vorliegende deutschsprachige Übersetzung (Hosting Contract zur Ausrichtung der Alpinen Ski WM 2011)<sup>20</sup>).

(3) Die FIS stellte den beabsichtigten Vertragspartnern, dem ÖSV und der Stadtgemeinde Schladming, im Vorfeld ihrer Vergabeentscheidung betreffend die Ski WM 2013 einen deutschsprachigen, nicht unterzeichneten Entwurf des Hosting Contract zur Ausrichtung der Alpinen Ski Weltmeisterschaft 2011 zur Verfügung. Darin war das Entgelt der FIS für den damaligen<sup>21</sup> Veranstalter mit 44 Mio. CHF (rd. 36,04 Mio. EUR<sup>22</sup>) festgelegt.

(4) Die Stadtgemeinde Schladming ließ den deutschsprachigen Entwurf des Hosting Contract im Vorfeld der Vergabeentscheidung vom ehemaligen Präsidenten des Verfassungsgerichtshofes prüfen. Dieser beurteilte den Vertragsentwurf aufgrund der übertragenen Haftungen für die Stadtgemeinde Schladming kritisch. Nach dem Zuschlag zur Austragung der Ski WM 2013 am 29. Mai 2008 unterfertigten die FIS, der ÖSV und – anstelle der Stadtgemeinde Schladming – die ASV den Hosting Contract.

<sup>20</sup> Regelungen betreffend eine finanzielle Abgeltung der FIS an den Veranstalter finden sich nur in der deutschsprachigen Übersetzung.

<sup>21</sup> FIS Alpine Ski WM Garmisch-Partenkirchen

<sup>22</sup> zum 3. April 2014





(5) In der rechtsgültigen, englischsprachigen Version des Hosting Contract, welche dem RH vorlag, war die Textstelle der finanziellen Abgeltung geschwärzt. Aufgrund der fehlenden Prüfungszuständigkeit des RH für die Vertragspartner war die Höhe des tatsächlichen Entgelts der FIS für den Veranstalter der Ski WM 2013 (ÖSV und ASV) nicht feststellbar (siehe auch TZ 26).

- 8.2 Der RH stellte kritisch fest, dass der Prozess der Vertragsgestaltung für die Ausrichtung der Ski WM 2013 intransparent war. Dem RH war es aufgrund der nicht vorhandenen Daten beim BMLVS und dem Land Steiermark sowie der fehlenden Prüfungszuständigkeit für die Stadtgemeinde Schladming und dem ÖSV nicht möglich, die Vertragsänderung – die ASV übernahm die Funktion des Veranstaltungsorts (Stadtgemeinde Schladming) – nachzuvollziehen.

Der RH kritisierte weiters das Land Steiermark, weil es nicht auf einem vollständig lesbaren Exemplar des Vertrags (Hosting Contract) bestand.

Der RH empfahl dem Land Steiermark und dem BMLVS, den Veranstaltungsvertrag (Hosting Contract) vor der Vergabe von Förderungen beim Veranstalter vollinhaltlich einzufordern, um den zweckmäßigen und wirkungsvollen Einsatz der Mittel der öffentlichen Hand transparent sicherzustellen.

- 8.3 *Das BMLVS teilte in seiner Stellungnahme mit, dass es in künftigen Förderverträgen eine entsprechende Bestimmung zur Umsetzung der Empfehlung des RH aufnehmen werde.*

Kontrollsystem zur Umsetzung der Förderungsmaßnahmen der Ski WM 2013

- 9.1 (1) Bereits im Jänner 2009 – damit mehr als ein Jahr vor dem Beschluss des Steiermärkischen Landtags über die Genehmigung von Fördervereinbarungen – legten in einer Vorbesprechung zum ÖSV-Bauausschuss u.a. Vertreter des Landes Steiermark (Abteilung für Tourismus und Sport), des BMLVS, des ÖSV, der Stadtgemeinde Schladming und der Planai-Hochwurzen-Bahnen fest, dass bei der Umsetzung der Förderungsmaßnahmen ein dreistufiges Kontrollsystem sicherzustellen wäre. Dieses sollte aus

- einem projektinternen Controlling je geförderter Maßnahme,

## Investitionen

- der Einrichtung eines Sachverständigenrats der Gebietskörperschaften, der auch begleitend die Förderabläufe festzulegen und zu kontrollieren hatte, und
- einem gesonderten Controlling durch die Gebietskörperschaften (ohne diese näher zu bezeichnen)

bestehen.

(2) Welche Projekte dieses Kontrollsystem umfassen sollte, legten die Beteiligten nicht fest. Da das Kontrollsystem in einer Besprechung unter Anwesenheit von Mitarbeitern des Landes Steiermark sowie des BMLVS geplant wurde, war für den RH davon auszugehen, dass es bei jenen Projekten anzuwenden gewesen wäre, deren Förderungsabwicklung in den Fachbereich der Abteilung Tourismus und Sport des Landes Steiermark bzw. der Sektion Sport des BMLVS fiel. Das waren insbesondere die Maßnahmen zur Verbesserung der Skiinfrastruktur auf der Planai, dem Hauser Kaibling und der Reiteralm, das Zielstadion Planai, das Mediocenter sowie die Athletic Area.

Auch in welcher Art und in welchem Umfang die Kontrolle der Förderungsabläufe bzw. das Controlling durchgeführt werden sollten, legten die Beteiligten nicht fest.

(3) Bei der Überprüfung ausgewählter Förderungsmaßnahmen (TZ 16 ff.) stellte der RH fest, dass die Planai-Hochwurzen-Bahnen bei der Abwicklung der Baumaßnahmen für die Talstation und das Servicedeck (TZ 37 ff.) ein Projektcontrolling einsetzte; ferner war für die in TZ 9.1 (2) angeführten Projekte jeweils ein Sachverständigenrat mit Vertretern des Landes Steiermark und des BMLVS eingesetzt. Die Aufgaben waren die Überprüfung der ordnungsgemäßen und vollständigen Durchführung der geförderten Maßnahmen sowie der Einhaltung der sonstigen vertraglichen Verpflichtungen. Die Sachverständigenräte hatten keine Planungs- und Steuerungsfunktion; diese Funktionen übernahm auch kein anderes Gremium vollumfassend.

(4) Das Land Steiermark und das BMLVS richteten – entgegen der Planung – kein gesondertes Controlling ein.

- 9.2** Der RH kritisierte das Land Steiermark und das BMLVS, weil sie es verab-säumten, ein gesamtheitliches Projektcontrolling für die Ski WM 2013 einzurichten, obwohl das Land Steiermark 152,85 Mio. EUR und das BMLVS 24,01 Mio. EUR an Fördermitteln für die Ski WM 2013 bereitstellten. Zudem kritisierte der RH, dass dem jeweiligen Sachverständigenrat lediglich Kontrollfunktionen hinsichtlich Ordnungsmäßigkeit



und Vollständigkeit zukamen, nicht jedoch Planungs- und Steuerungsfunktionen. Dem Bund und dem Land Steiermark fehlte somit eine institutionelle und systematisierte Möglichkeit, Kosten, Termine und Qualitäten der geförderten Projekte proaktiv zu steuern.

Das Land Steiermark und das BMLVS hätten nach Ansicht des RH mit einem in ihrem Kompetenz- und Fachbereich angesiedelten Controlling auch die Aspekte der finanziellen Auswirkungen auf die Budgets und die Schuldengbarung der Gebietskörperschaften bei der Beurteilung der Projekte sowie deren langfristige (z.B. touristische) Wirkung verstärkt miteinfließen lassen können. Damit hätte die öffentliche Hand vor dem Abschluss der Förderungsvereinbarungen entscheidend auf die Ausgestaltung der Projekte in wirtschaftlicher Hinsicht einwirken können.

Der RH empfahl dem Land Steiermark und dem BMLVS, für Förderungen von Sportgroßveranstaltungen ein Controlling – vor Abschluss von Förderungsvereinbarungen – in ihrem Kompetenz- und Fachbereich einzurichten und Maßnahmen ausschließlich nach deren positiver Bewertung hinsichtlich Sparsamkeit, Wirtschaftlichkeit und Wirksamkeit zu fördern.

**9.3** (1) *Laut Stellungnahme des Landes Steiermark seien den von der öffentlichen Hand eingerichteten Sachverständigenräten vertraglich bewusst nur Kontrollfunktionen eingeräumt worden, um zu vermeiden, dass es über die Gewährleistung der Realisierung des Förderungsgegenstands hinaus zu einer (haftungsmäßig unter Umständen bedenklichen) wirtschaftlichen Geschäftsführung durch den Förderungsgeber hätte kommen können. Des Weiteren würde die vom RH geforderte pro-aktive Vorgehensweise bedingen, dass die Gebietskörperschaften aus der Rolle des Förderungsgebers in die Rolle des Auftraggebers (mit allen steuerrechtlichen Konsequenzen) treten würden.*

(2) *Das BMLVS hielt in seiner Stellungnahme fest, dass die Einrichtung und Zusammensetzung eines Controllingbeirats im Bundes-Sportförderungsgesetz 2013 normiert und integrierter Bestandteil der Förderungsverträge sei. Angesichts der Gesamtzahl von 43 geförderten Projekten alleine im Bereich der Ski WM 2013 sei die für das Controlling gewählte Vorgangsweise aus Ressortsicht effizient und wirtschaftlich.*

**9.4** (1) Der RH betonte gegenüber dem Land Steiermark, dass seine Beurteilung und Empfehlung darauf abzielte, dass das Land Steiermark – vor dem Abschluss der Förderungsvereinbarungen – entscheidend auf die Ausgestaltung der Projekte in wirtschaftlicher Hinsicht ein-

wirkt und das Land Steiermark nicht die Geschäftsführung bzw. Auftraggeberrolle bei den geförderten Maßnahmen übernimmt.

(2) Der RH entgegnete dem BMLVS, dass das BMLVS selbst in einer Vorbesprechung zum ÖSV-Bauausschuss mitbeschlossen hatte, ein gesondertes Controlling durch die Gebietskörperschaften für die zu fördernden Projekte einzurichten. Der Sachverständigenrat, dessen Aufgaben lediglich die Überprüfung der ordnungsgemäßen und vollständigen Durchführung der geförderten Maßnahmen sowie der Einhaltung der sonstigen vertraglichen Verpflichtungen war, war nach Ansicht des RH kein Ersatz für ein gesamtheitliches Projektcontrolling, weil insbesondere der Gesamtüberblick hinsichtlich der finanziellen Auswirkungen auf die Budgets und die Schuldengemehrung für alle geförderten Maßnahmen fehlte und weil er nicht auf die Ausgestaltung der Projekte in wirtschaftlicher Hinsicht einwirken konnte. Der RH bekräftigte deshalb seine Empfehlung.

#### GPM Infrastruktur Schladming 2013 GmbH

**10.1** (1) Das Land Steiermark errichtete mit Beschluss der Landesregierung<sup>23</sup> vom 30. März 2009 die GPM Infrastruktur Schladming 2013 GmbH (GPM Infrastruktur) als 100%ige Tochter des Landes Steiermark mit dem Zweck, die umfassende Koordination aller im Zusammenhang mit der infrastrukturellen und organisatorischen Vorbereitung stehenden Planungen und Maßnahmen der Ski WM 2013 durchzuführen. Ausgenommen waren jene des Bereichs Verkehr, welche eigenständig vom Verkehrsressort des Landes Steiermark wahrgenommen wurden (TZ 25, 35). Die GPM Infrastruktur bestand aus dem Geschäftsführer und einer Mitarbeiterin.

(2) Da nach dem Bundes-Sportförderungsgesetz die Investitionsförderungen des BMLVS vom Einsatz eines Beirats abhängig gemacht werden konnten, richtete das Land Steiermark für die GPM Infrastruktur einen siebenköpfigen Beirat mit Vertretern des BMLVS, des Landes Steiermark, des ÖSV und der Stadtgemeinde Schladming ein. Die Einrichtung eines Beirats war nicht verpflichtend.

Der Beirat überwachte die strategische Ausrichtung der GPM Infrastruktur, beriet die Geschäftsführung in laufenden Angelegenheiten und genehmigte den jährlichen Aufgabenplan.

<sup>23</sup> GZ: FA 12C-22.SCH-1/2009-16



(3) Mit Beschluss der Steiermärkischen Landesregierung vom 25. März 2009 stellte das Land Steiermark Sondermittel von 210.000 EUR zur Errichtung der GPM Infrastruktur und für die Erfüllung ihrer Aufgaben im ersten Geschäftsjahr zur Verfügung. Das Land Steiermark stellte diesen Betrag zur Verrechnung über die Kostenstelle „Förderung von Sportveranstaltungen“ vorläufig zur Verfügung. Nach Bereitstellung von Sondermitteln für die Ski WM 2013 durch das Land Steiermark wäre der Betrag von 210.000 EUR wieder dieser Kostenstelle zurückzuführen gewesen; das unterblieb jedoch.

(4) Insgesamt erhielt die GPM Infrastruktur von der Gründung (März 2009) bis zur Liquidation (Juli 2013) rd. 839.000 EUR vom Land Steiermark.

(5) Die GPM Infrastruktur wurde mit Eintragung ins Firmenbuch vom 20. Juli 2013 liquidiert. Den Liquidationserlös von rd. 114.000 EUR verwendete das Land Steiermark im Jahr 2013 zur Förderung von regionalen Sportprojekten.

**10.2** (1) Der RH beurteilte die Bestellung eines Beirats zur GPM Infrastruktur als nicht zweckmäßig, weil der GPM Infrastruktur nur koordinierende Aufgaben zukamen und ihre strategische Ausrichtung damit klar definiert war.

(2) Der RH kritisierte das Land Steiermark, weil es – entgegen dem Beschluss der Steiermärkischen Landesregierung – den Betrag von 210.000 EUR zur Errichtung der GPM Infrastruktur und für die Erfüllung deren Aufgaben im ersten Geschäftsjahr nicht der Kostenstelle „Förderung von Sportveranstaltungen“ zurückgeführt hatte.

**11.1** (1) Die GPM Infrastruktur koordinierte zur Vorbereitung der Ski WM 2013, wie aus folgender Tabelle ersichtlich, insgesamt 13 Projekte von sieben Projektbetreibern. Eine detaillierte Kostenverfolgung der Projekte führte die GPM Infrastruktur nicht durch.

## Investitionen

**Tabelle 7: Projekte der GPM Infrastruktur Schladming 2013 GmbH**

Projektbetreiber	Projekt	Verweis
Planai-Hochwurzen-Bahnen	Zielstadion	TZ 18
	Pisteninfrastruktur	TZ 24
Hauser Kaibling GmbH & Co KG	Pisteninfrastruktur	TZ 24
Reiteralm Bergbahnen	Pisteninfrastruktur	TZ 24
Stadtgemeinde Schladming	Mediencenter (Congress-Schladming)	TZ 22
	Athletic Area	Anhang 1
	Kommunale Ablösen	Anhang 1
	Wasserversorgung	TZ 23
	Abwasserentsorgung	TZ 23
Marktgemeinde Haus im Ennstal	Haus des Steirischen Wintersports	Anhang 1
Wintersportverein Schladming	Ankauf und Umbau Organisationskomitee Gebäude	Anhang 1
Land Steiermark	Breitbandoffensive	TZ 28
	Qualitätsoffensive Tourismus	TZ 17

Quelle: GPM Infrastruktur

(2) Ab September 2010 übernahm die GPM Infrastruktur auf Wunsch des Landes Steiermark auch das Riskmanagement für die angeführten Projekte mit den Zielen,

- den Eintritt allfälliger baulicher Verzögerungen,
- sich abzeichnende Kostenüberschreitungen und
- etwaige weitere Risikofaktoren

aufzuzeigen.

Zu diesem Zweck forderte die GPM Infrastruktur quartalsweise Stellungnahmen bei den jeweiligen Projektbetreibern ein und fasste diese in acht WM-Status-Projektberichten zusammen. Die GPM Infrastruktur selbst übernahm kein operatives Riskmanagement und war somit bei der Identifizierung, Bewertung und Bewältigung der Risiken auf die Projektbetreiber angewiesen.

- 11.2** Der RH kritisierte die GPM Infrastruktur, weil sie weder eine detaillierte Kostenverfolgung der Projekte noch ein operatives Riskmanagement durchführte. Dadurch war die Erfüllung der ihr vom Land Steiermark übergebenen Aufgabe des Riskmanagements erschwert, zumal die



GPM Infrastruktur von den risikorelevanten Informationen der Projektbetreiber abhängig war.

Der RH empfahl dem Land Steiermark darauf zu achten, dass Einrichtungen zur Koordination aller im Zusammenhang mit der infrastrukturellen und organisatorischen Vorbereitung gestandenen Planungen und Maßnahmen einer Sportgroßveranstaltung sowohl die Kostenverfolgung als auch das Riskmanagement selbst operativ durchführen, um die Steuerungs- und Kontrollmechanismen zu verbessern und die Zielerreichung sicherzustellen.

- 11.3** *Laut Stellungnahme des Landes Steiermark sei die Kostenverfolgung nicht der strategisch arbeitenden GPM Infrastruktur obliegen gewesen, sondern der jeweils zuständigen (Fach)–Abteilung der Landesverwaltung. Das Risikomanagement sei ab September 2013 von der GPM Infrastruktur als passives Risikomanagement wahrgenommen worden, und bei Fehlentwicklungen seien auf kurzem Weg Gegenmaßnahmen eingeleitet worden.*

*Bei zukünftigen Projekten dieser Größenordnung werde das Land Steiermark die Kritik des RH berücksichtigen und eine Gesamtkostenverfolgung bzw. ein operatives Risikomanagement in Erwägung ziehen.*

- 11.4** Der RH entgegnete dem Land Steiermark, dass bei Projekten dieser Größenordnung Gesamtkostenverfolgung und operatives Risikomanagement jedenfalls durchgeführt werden sollten. Auch bei Projekten anderer Größenordnung wären diese Steuerungsmaßnahmen zu erwägen.

Bautechnischer Sachverständiger und Begleitende Kontrolle

- 12.1** (1) In den Förderungsvereinbarungen des Landes Steiermark und des BMLVS für die Projekte

- Mediencenter und Athletic Area,
- Zielstadion und WM Pisten Planai,
- Einfahrpisten Haus im Ennstal sowie
- Trainingspisten Reiteralp

war jeweils die Einrichtung eines Sachverständigenrats zur Überprüfung der ordnungsgemäßen und vollständigen Durchführung der geför-

## Investitionen

dernten Maßnahmen sowie der Einhaltung der sonstigen vertraglichen Verpflichtungen vorgesehen. Der Sachverständigenrat bestand neben Vertretern der Förderungsgeber und der Förderungsnehmer u.a. aus einem vom Förderungsgeber – Land Steiermark bzw. BMLVS – zu nominierenden bautechnischen Sachverständigen.

(2) Das Land Steiermark vergab die Leistungen dafür direkt an ein externes Planungsbüro zu einem angebotenen Stundensatz von 100 EUR, wobei der zu erwartende zeitliche Aufwand nicht näher definiert war; die tatsächlichen Kosten waren von den Förderungsnehmern zu tragen. In den schriftlichen Aufträgen waren auch die auszuführenden Leistungen nicht näher beschrieben.

(3) Der Bundesminister für Landesverteidigung und Sport nominierte den Auftragnehmer (externes Planungsbüro) des Landes Steiermark als Vertreter des Bundes in die Sachverständigenräte für die in (1) angeführten Projekte, um Synergieeffekte zu nutzen. Eine eigene Auftragsvergabe lag dieser Nominierung nicht zugrunde.

(4) Das Land Steiermark beauftragte – ebenfalls mittels Direktvergabe – dasselbe Planungsbüro mit der Begleitenden Kontrolle bzw. mit der Rechnungsprüfung für weitere, in der folgenden Tabelle angeführte ausschließlich vom Land Steiermark geförderte Projekte. Die Beauftragungen dafür erfolgten grundsätzlich auf Basis eines schriftlichen Angebots des Planungsbüros (beim Projekt kommunale Ablöse fehlte ein solches) lediglich mündlich. Auch diese Leistungen waren mit 100 EUR je Stunde beauftragt und von den Förderungsnehmern zu bezahlen. Das Leistungsbild war nicht detaillierter als in der nachstehenden Tabelle definiert.

<b>Tabelle 8: Beauftragte Leistungen der Begleitenden Kontrolle</b>		
<b>gefördertes Projekt</b>	<b>beauftragte Leistungen</b>	<b>Angebotsdatum</b>
Skikompetenzzentrum Haus im Ennstal	Begleitende Kontrolle: Begutachtung der vom Bauherrn erstellten Planungen in Hinblick auf technische Machbarkeit und wirtschaftliche Nachvollziehbarkeit der Kostenschätzungen	30. Juni 2009
Durchführung der Vor-WM 2012	Begleitende Kontrolle: Überprüfung der vertragskonformen Realisierung der Maßnahmen als Basis für die Freigabe von Fördermitteln, Begehungen und Besichtigungen vor Ort	9. Februar 2012
Durchführung der WM 2013	Begleitende Kontrolle: Überprüfung der vertragskonformen Realisierung der Maßnahmen als Basis für die Freigabe von Fördermitteln, Begehungen und Besichtigungen vor Ort	25. Jänner 2013
kommunale Ablöse	Rechnungsprüfung: inhaltliche und betragsmäßige Übereinstimmung der vorgelegten Belege mit der Förderungsmaßnahme	kein schriftliches Angebot

Quelle: Land Steiermark





(5) Das Land Steiermark begründete gegenüber dem RH die Direktvergaben der Leistungen für den bautechnischen Sachverständigen sowie für die Begleitende Kontrolle und Rechnungsprüfung mit der Schwerpunktsetzung auf qualitative und nicht auf monetäre Erwägungen. Für so spezifische Tätigkeiten wie die Förderungskontrolle komme es auf besondere Erfahrungen oder Fähigkeiten des Auftragnehmers sowie auf ein besonderes Vertrauensverhältnis an. Die Fähigkeiten des Planungsbüros seien dem Land Steiermark bereits aus anderen Prüfangelegenheiten bekannt gewesen, so dass es von einer friktionsfreien und präzisen Abwicklung der Förderungsprüfung ausgegangen sei. Auf die Einholung von Vergleichsanboten habe das Land Steiermark verzichtet, weil man sich bei der Honorierung ohnedies an den Bestimmungen des Gebührenanspruchsgesetzes orientiert habe und der preisliche Vergleich zu anderen möglichen Anbietern bereits aus den vorangegangenen Auftragsverhältnissen bekannt sei.

(6) Der Schwellenwert, unter dem Direktvergaben gemäß Bundesvergabegesetz 2006 zulässig waren, lag zur Zeit der Auftragsvergaben bei 100.000 EUR. Für Dienstleistungsaufträge galt ein vergaberechtliches Verbot des Auftragsplittings. Die Aufteilung eines Auftrags in sachlicher und zeitlicher Hinsicht durfte nicht in der Absicht erfolgen, die Vorschriften des Bundesvergabegesetzes 2006 zu umgehen.

Das Bundesvergabegesetz 2006 legte zur Zeit der Auftragsvergaben zahlreiche Ausnahmen fest, für die ein vereinfachtes Regime galt oder die vom gesetzlichen Geltungsbereich ausgenommen waren. Die gegenständlichen Beauftragungen des Landes Steiermark waren von keinem der Ausnahmetatbestände umfasst.

(7) Insgesamt verrechnete das Planungsbüro aus allen Aufträgen rd. 306.000 EUR<sup>24</sup> an die Förderungsnehmer<sup>25</sup>.

**12.2** (1) Der RH kritisierte das Land Steiermark, weil es sämtliche Aufträge an das Planungsbüro entgegen den Vorgaben des Bundesvergabegesetzes 2006 vergab. Nach Ansicht des RH hingen sämtliche vom Land Steiermark an das Planungsbüro beauftragten Leistungen zeitlich und sachlich zusammen, weil die geförderten Projekte insgesamt Voraussetzung für die Durchführung der Ski WM 2013 waren. Eine Direktvergabe erachtete der RH somit für unzulässig, weil der Wert der Leistungen mit rd. 306.000 EUR den Schwellenwert von 100.000 EUR mehrfach

<sup>24</sup> In diesem Betrag ist der Arbeitsaufwand für das Zielstadion und die WM Pisten der Planai für das Jahr 2014 noch nicht berücksichtigt.

<sup>25</sup> Reiteralp Bergbahnen GmbH, Hauser Kaibling Seilbahn und Lift GmbH Co&KG, Stadtgemeinde Schladming, Austria Ski WM und Großveranstaltungs-ges.m.b.H. und Markt-gemeinde Haus, Planai-Hochwurzen-Bahnen Gesellschaft m.b.H.

überschritt und auch kein Ausnahmetatbestand die gewählte Vergabeart rechtfertigte. Darüber hinaus ermittelte das Land Steiermark weder den Auftragswert noch den Leistungsumfang.

Die Überlegungen des Landes Steiermark hinsichtlich des Überwiegens von qualitativen Erwägungen, besonderen Erfahrungen oder Fähigkeiten sowie eines besonderen Vertrauensverhältnisses erlaubten kein Abweichen von den vergaberechtlichen Bestimmungen, hätten jedoch im Vergabeverfahren als Zuschlagskriterien berücksichtigt werden können.

Der RH empfahl dem Land Steiermark, technisch-funktional zusammengehörige Leistungen in einem vergaberechtskonformen Verfahren zu vergeben. Qualitative Erwägungen, wie etwa besondere Erfahrungen oder Fähigkeiten der Bieter, können dabei als Zuschlagskriterien in die Vergabeentscheidung einfließen.

(2) Weiters kritisierte der RH, dass das Land Steiermark die Leistungsbilder in den Aufträgen nicht näher festlegte, was nach den Prüfungserfahrungen des RH zu Streitigkeiten bis hin zu Gerichtsverfahren über den Leistungsinhalt führen kann.

Er empfahl dem Land Steiermark, bautechnische Sachverständige und Begleitende Kontrollen nur mit exakten Leistungsbildern, die den Inhalt, die Art und den Umfang der Überprüfung der Förderungsmaßnahmen sowie der Einhaltung der sonstigen vertraglichen Verpflichtungen im Detail festlegen, zu beauftragen.

(3) Der RH beurteilte zudem das Vorgehen des BMLVS kritisch, das den bautechnischen Sachverständigen des Landes Steiermark als Vertreter des Bundes nominierte, ohne kritisch das Vergabeverfahren bzw. das Leistungsbild zu hinterfragen.

Der RH empfahl dem BMLVS, vor der Beauftragung bzw. Nominierung einer Begleitenden Kontrolle zur Überprüfung der Umsetzung von geförderten Maßnahmen sicherzustellen, dass

- den Vorgaben des Bundesvergabegesetzes bei der Vergabe entsprechen wird und
- exakte Leistungsbilder, die den Inhalt, die Art und den Umfang der Überprüfung von geförderten Maßnahmen sowie der Einhaltung der sonstigen vertraglichen Verpflichtungen im Detail festlegen, vereinbart werden.



**12.3** *Das Land Steiermark teilte in seiner Stellungnahme mit, dass sämtliche (geistige) Leistungen üblicherweise nach dem Bundesvergabegesetz ausgeschrieben und vergeben würden, was jedoch im konkreten Fall, wegen*

- des im Vorfeld nicht absehbaren Arbeitsaufwands und der mangelnden österreichweiten Erfahrung sowie*
- den speziellen Anforderungen an die Förderungskontrolle (besondere Erfahrungen oder Fähigkeiten sowie ein besonderes Vertrauensverhältnis)*

*schwierig umzusetzen gewesen sei.*

*Der Preis sei mit den Erfahrungen der Landeshochbauabteilung plausibilisiert worden; auf Vergleichsangebote habe das Land Steiermark bewusst verzichtet.*

*Bereits im Jahr 2014 habe das Land Steiermark organisatorische Maßnahmen eingeleitet, um bei zukünftigen ähnlich gelagerten Projekten die Aufgaben „technischer Sachverständiger“ und „begleitende Kontrolle“ intern durchführen zu können.*

**12.4** Der RH wies gegenüber dem Land Steiermark darauf hin, dass nicht absehbarer Arbeitsaufwand und mangelnde österreichweite Erfahrung das Abweichen von den Bestimmungen des Bundesvergabegesetzes 2006 nicht rechtfertigen.

**13.1** (1) Die definitive Festlegung des förderungsrelevanten Wertes je Projektteil und die Überprüfung der auf den Kostenschätzungen der Förderungsnehmer basierenden maximalen Förderungsbeträge führte der bautechnische Sachverständige durch.

(2) Die nachstehende Tabelle zeigt, dass das Land Steiermark den bautechnischen Sachverständigen erst dann beauftragte, als die Förderungsvereinbarungen für die Projekte Mediocenter, Athletic Area, Zielstadion und WM Pisten Planai, Einfahrtspisten Haus im Ennstal sowie Trainingspisten Reiteralp zum Teil bereits abgeschlossen waren bzw. so kurzfristig davor, dass die Überprüfung der den Förderungsvereinbarungen zugrunde liegenden Kostenschätzung – und damit die Deckelung der vom Land Steiermark und vom BMLVS zur Verfügung gestellten Förderungsbeträge – nicht mehr vor Abschluss der Förderungsvereinbarungen möglich war. Vor deren Abschluss bestätigte der

## Investitionen

ÖSV lediglich die WM-Relevanz der Maßnahmen, eine Überprüfung der Kostenschätzungen fand auch anderweitig nicht statt.

**Tabelle 9: Abschlüsse der Förderungsvereinbarungen, der zugehörigen Auftragsvergaben und der Kostenschätzungsüberprüfungen**

Förderungsgegenstand	Abschluss Förderungsvereinbarung	Vergabe bautechnischer Sachverständiger	Kostenschätzungsüberprüfung vom
Zielstadion und WM Pisten Planai	22. Februar 2010	16. Februar 2010	14. Mai 2010
Einfahrtspisten Haus im Ennstal	2. März 2010	16. Februar 2010	14. Mai 2010
Trainingspisten Reiteralp	10. März 2010	16. Februar 2010	14. Mai 2010
Mediencenter	22. April 2010	4. Mai 2010	21. Juni 2010
Athletic Area	22. April 2010	4. Mai 2010	4. Juli 2011

Quelle: Daten Land Steiermark; Darstellung RH

(3) Die Überprüfungen der Kostenschätzungen nach Abschluss der Förderungsvereinbarungen durch den bautechnischen Sachverständigen zeigten keine Besonderheiten.

**13.2** (1) Der RH kritisierte das Land Steiermark, das den Förderungsnehmern für die Projekte Mediencenter, Athletic Area, Zielstadion und WM Pisten Planai, Einfahrtspisten Haus im Ennstal sowie Trainingspisten Reiteralp maximale Förderungsbeträge garantierte, ohne dass es die Kostenschätzungen der Förderungsnehmer vorab auf sachliche und rechnerische Richtigkeit sowie auf Nutzbarkeit, Wirtschaftlichkeit, Sparsamkeit und Zweckmäßigkeit prüfte.

(2) Weiters kritisierte er das BMLVS, dass es nicht vor den Abschlüssen der Förderungsvereinbarungen des Landes Steiermark mit den Förderungsnehmern eine Überprüfung der Kostenschätzungen einforderte bzw. dieses selbst überprüfte.

Der RH empfahl dem Land Steiermark und dem BMLVS, vor dem Abschluss von Förderungsvereinbarungen über Infrastrukturmaßnahmen für Sportgroßveranstaltungen, die jeweiligen Maßnahmen auf sachliche und rechnerische Richtigkeit zu überprüfen und mit eigenen Ressourcen hinsichtlich Zweckmäßigkeit, Sparsamkeit, Wirtschaftlichkeit und Nachhaltigkeit – unter Einbeziehung alternativer Möglichkeiten – zu bewerten.



- 13.3** Laut Stellungnahme des BMLVS seien die Kostenschätzungen überprüft worden. Das BMLVS sei bemüht, die Standards für eine ausreichende transparente Entscheidungsdokumentation zu optimieren.
- 13.4** Der RH betonte gegenüber dem BMLVS nachdrücklich, dass die Kostenschätzungen für Infrastrukturmaßnahmen bei Sportgroßveranstaltungen vor Abschluss der Förderungsvereinbarungen überprüft werden sollten.

Österreichisches Institut für Schul- und Sportstättenbau

- 14.1** (1) Der Bund und die Bundesländer<sup>26</sup> errichteten das Österreichische Institut für Schul- und Sportstättenbau zur Unterstützung der Förderung des Schul- und Sportstättenbaus. Zweck der Stiftung war u.a.
- die Beratung von Bauherren, Planern und Betreibern von Schulen, Sport- und Freizeitanlagen zur Vermeidung von Fehlplanung und damit Fehlinvestitionen sowie
  - die Erstellung von sachverständigen Gutachten im Bereich des Sportstätten- und Schulbaus als Grundlage für die Vergabe von Subventionen bzw. Förderungen.

Für das BMLVS waren positive Gutachten des Österreichischen Instituts für Schul- und Sportstättenbau hinsichtlich der fachlichen und funktionellen Eignung der Infrastrukturmaßnahmen der Ski WM 2013 Voraussetzung für die Vergabe der Förderungen. In der Satzung der Stiftung waren die Zielsetzungen und die gutachterlich zu bewertenden Aspekte nicht näher definiert. Auch erhielt das Österreichische Institut für Schul- und Sportstättenbau vom BMLVS keine Aufträge mit genauen Leistungsinhalten.

(2) Aus Anlass der Ski WM 2013 erstellte das Österreichische Institut für Schul- und Sportstättenbau bezüglich der Förderungen des BMLVS Gutachten, Stellungnahmen und Berichte zu einzelnen Projekten. In diesen kurz gefassten Schreiben stellte das Österreichische Institut für Schul- und Sportstättenbau u.a. fest, dass

<sup>26</sup> Im Jahr 1964 von den Bundesministerien für Unterricht, für Bauten und Technik sowie für Finanzen als Stiftungsfond errichtet und 1974 mit den Bundesländern in eine Stiftung umgewandelt.

## Investitionen

- beim Mediocenter und beim Zielstadion Planai die Erfüllung barrierefreier Anforderungen geprüft werden solle,
- die Gebäudestruktur der Athletic Area sowohl der Wirtschaftlichkeit in Bau und Betrieb als auch einer flexiblen Nutzbarkeit während der WM entspreche und
- das Servicedeck und das Skygate (ohne näher darauf einzugehen) WM-relevant seien.

(3) Die WM-Relevanz sowie den Umfang der Leistungen und Kosten konnte das Österreichische Institut für Schul- und Sportstättenbau nicht bei allen Teilprojekten, wie „Pistenbau inkl. Tunnel und Brücken“ oder „Beschneigung“ der Einfahrtspisten Haus im Ennstal und der Trainingspisten Reiteralm, beurteilen. Das Land Steiermark entgegnete dem Österreichischen Institut für Schul- und Sportstättenbau daraufhin, dass die Maßnahmen im ÖSV-Bauausschuss am 23. September 2008<sup>27</sup> festgelegt und einstimmig beschlossen worden seien.

Die Beurteilung der WM-Relevanz erfolgte durch den ÖSV und die Prüfung von Umfang und Kostenangemessenheit durch den „vom Land Steiermark eingerichteten“ Sachverständigenrat. Das Österreichische Institut für Schul- und Sportstättenbau nahm die Feststellungen des Landes Steiermark zur Kenntnis. Weder das Land Steiermark noch das BMLVS verfolgten die aufgeworfenen Fragestellungen des Österreichischen Instituts für Schul- und Sportstättenbau hinsichtlich Kosten- und Leistungsumfang sowie WM-Relevanz einzelner Maßnahmen weiter.

Das Protokoll vom 23. September 2008 hielt fest, dass der ÖSV-Bauausschuss diese Maßnahmen bereits in einer früheren Sitzung des ÖSV-Bauausschusses beschlossen hatte. Den eigentlichen Beschluss konnten weder das Land Steiermark noch das BMLVS dem RH vorlegen.

(4) Eine tiefere Analyse in bautechnischer und betriebswirtschaftlicher Hinsicht führte das Österreichische Institut für Schul- und Sportstättenbau für keine der Infrastrukturmaßnahmen durch. Auch überprüfte es die Maßnahmen nicht auf Übereinstimmung mit den in den Förderrichtlinien des Landes Steiermark bzw. gemäß Bundessportförderungsgesetz 2005 festgelegten Zielen und Zwecken.

<sup>27</sup> zur mangelhaften Dokumentation dieses Beschlusses des ÖSV-Bauausschusses siehe auch TZ 18, 22 und 24



(5) Hinsichtlich der – wegen der erforderlichen Länge des Zielauslaufs – nicht möglichen Nutzung des Publikumsbereichs auf dem Servicedeck oder der Problematik des Abbruchs der Loopverlängerung – wegen der temporären Tribünenaufbauten – enthielten die Stellungnahmen des Österreichischen Instituts für Schul- und Sportstättenbau keine Hinweise auf etwaige Fehlplanungen (siehe TZ 21, 51). Ausschlaggebend dafür war aus Sicht des Österreichischen Instituts für Schul- und Sportstättenbau u.a., dass ihm die Planung der temporären Tribünenanlagen nicht übermittelt worden sei.

(6) Das BMLVS schloss die Förderungsvereinbarungen für die Projekte

- Mediocenter und Athletic Area,
- Zielstadion und WM Pisten Planai,
- Einfahrtspisten Haus im Ennstal sowie
- Trainingspisten Reiteralp

mit dem Land Steiermark auf Grundlage der gutachterlichen Stellungnahmen des Österreichischen Instituts für Schul- und Sportstättenbau ab.

**14.2** (1) Der RH kritisierte das Österreichische Institut für Schul- und Sportstättenbau, weil es seinen Aufgaben bei den vom BMLVS geförderten Projekten der Ski WM 2013 nur mangelhaft nachkam. Die nach Ansicht des RH kurz gefassten und oberflächlichen gutachterlichen Stellungnahmen zeigten Fehlplanungen und daraus folgende Fehlinvestitionen – wie beim Publikumsbereich und beim Loop des Zielstadions Planai – nicht vorab auf und konnten somit auch keine Fehlinvestitionen verhindern.

(2) Weiters kritisierte der RH das BMLVS, das zwar den Abschluss der Förderungsvereinbarungen abhängig von den gutachterlichen Stellungnahmen des Österreichischen Instituts für Schul- und Sportstättenbau machte, dabei jedoch keinen Wert auf eine umfassende Beurteilung der zu fördernden Maßnahmen bezüglich WM-Relevanz, Kosten- und Leistungsumfang sowie Übereinstimmung mit den Förderrichtlinien legte.

Die gutachterlichen Stellungnahmen des Österreichischen Instituts für Schul- und Sportstättenbau waren nach Ansicht des RH wegen der fehlenden wirtschaftlichen Betrachtung und der nicht vorhandenen Überprüfung des Erfordernisses einzelner Maßnahmen alleine

nicht geeignet, der Vergabe der Förderungen zugrundezuliegen. Auch die Kostenüberprüfung des bautechnischen Sachverständigen nach Abschluss der Förderungsvereinbarungen (TZ 13) ersetzte die vom Österreichischen Institut für Schul- und Sportstättenbau vom BMLVS wahrzunehmenden Aufgaben nicht.

(3) Das BMLVS verabsäumte es nach Ansicht des RH sicherzustellen, dass dem Österreichischen Institut für Schul- und Sportstättenbau sämtliche erforderlichen Unterlagen, wie die Planung der temporären Tribünenanlagen, zur Verfügung standen.

Selbst vom Österreichischen Institut für Schul- und Sportstättenbau aufgezeigte Defizite bei den Einfahrpisten Haus im Ennstal und den Trainingspisten Reiteralm verfolgte das BMLVS nicht weiter; ungeachtet dessen schloss es die Förderungsvereinbarungen mit dem Land Steiermark ab. Nach Ansicht des RH ersetzte die Beurteilung der WM-Relevanz der Maßnahmen durch den ÖSV und die Prüfung von Umfang und Kostenangemessenheit durch den Sachverständigenrat nicht eine Überprüfung auf Rechtmäßigkeit, Sparsamkeit, Zweckmäßigkeit und Wirtschaftlichkeit, wie sie dem Österreichischen Institut für Schul- und Sportstättenbau im Zusammenwirken mit dem BMLVS zugekommen wäre.

Der RH empfahl dem BMLVS, genaue Leistungsbilder auszuarbeiten, welche die Anforderungskriterien an die Überprüfung von Förderfällen als Voraussetzung für die Vergabe der Förderungen exakt definieren und eine eigene darauf aufbauende Beauftragung für jedes zu fördernde Projekt abzuschließen. Damit sollte sichergestellt werden, dass die Förderungen gemäß den Grundsätzen der Rechtmäßigkeit, Sparsamkeit, Zweckmäßigkeit und Wirtschaftlichkeit vergeben und Fehlplanungen sowie daraus resultierende Fehlinvestitionen vermieden werden.

Weiters empfahl er dem BMLVS sicherzustellen, dass der Überprüfung von Förderfällen sämtliche erforderliche Unterlagen zugrundeliegen.

(4) Der RH kritisierte das Land Steiermark, dass es Hinweisen betreffend die WM-Relevanz und den Umfang einzelner Maßnahmen in den Gutachten des Österreichischen Instituts für Schul- und Sportstättenbau nicht nachging, sondern sich auf einen Beschluss des ÖSV-Bauausschusses berief. Dieser enthielt jedoch keine Details über Kriterien zur Überprüfung der WM-Relevanz sowie über Art, Umfang und Kosten der Projekte. Er war somit nach Ansicht des RH nicht geeignet, die WM-Relevanz und den Umfang einzelner Leistungen zu bestimmen.





Der RH empfahl dem Land Steiermark, Hinweisen in Gutachten über Relevanz oder Umfang einzelner geförderter Maßnahmen bei der Ausrichtung von Sportgroßveranstaltungen nachzugehen und selbst eine objektive sowie nachvollziehbare Überprüfung derartiger Hinweise zu veranlassen.

- 14.3** *(1) Laut Stellungnahme des Österreichischen Instituts für Schul- und Sportstättenbau würden Ausmaß und Tiefe der Gutachten davon abhängen, inwieweit das Institut mit einer Sache befasst, welche Stellung ihm im Projekt eingeräumt, in welcher Form und zu welchem Zeitpunkt es in den Informationsfluss einbezogen würde und vor allem welche Unterlagen, insbesondere Pläne, seitens der Antragsteller/Förderwerber zur Verfügung gestellt würden. Unter diesen Parametern seien dem Österreichischen Institut für Schul- und Sportstättenbau i.Z.m. der Ski WM 2013 keine über die vorliegenden Stellungnahmen hinausreichenden Aussagen bzw. Angaben und Hinweise möglich gewesen. Auf mündliche Nachfrage des Österreichischen Instituts für Schul- und Sportstättenbau nach vertiefenden Informationen bezüglich Kontrollen sei seitens der Koordinationsstelle bzw. des Antragstellers (GPM Infrastruktur) wiederholt auf umfassende Kontrollen auf Landesebene und auf die entsprechenden Kontrollausschüsse verwiesen worden. Keinesfalls sei es dem Österreichischen Institut für Schul- und Sportstättenbau auf Basis der zur Verfügung stehenden Unterlagen möglich gewesen, die nachträglich bekannt gewordenen Fehlplanungen vorzeitig zu erkennen und darauf hinzuweisen.*

*Auch könne das Österreichische Institut für Schul- und Sportstättenbau auf Basis der zur Verfügung stehenden Unterlagen keine Aussagen zur Wirtschaftlichkeit der Baumaßnahmen machen. Generell obliege die Prüfung auf Übereinstimmung mit Förderrichtlinien des Bundes oder des jeweiligen Bundeslandes den zuständigen Dienststellen auf Bundes- bzw. Landesebene und falle nicht in seinen Zuständigkeitsbereich.*

*Unter anderem als Reaktion auf die Erfahrungen im Rahmen der Ski WM 2013 und vor der Überprüfung des RH sei das Österreichische Institut für Schul- und Sportstättenbau von sich aus tätig geworden und habe in enger Zusammenarbeit mit der Sektion Sport des BMLVS eine nachhaltige Verbesserung seiner Stellung in zu begutachtenden Projekten, die in Zusammenhang mit Fördervorhaben stehen, erwirken können. Diese verbesserte Stellung habe nachweisliche Verbesserungen im Informationsfluss, in vom Österreichischen Institut für Schul- und Sportstättenbau einzufordernden Unterlagen und in Tiefe und Umfang von Angaben in gutachterlichen Stellungnahmen zur Folge. Dennoch danke das Österreichische Institut für Schul- und Sportstättenbau dem RH für die Empfehlung an das BMLVS hinsicht-*

*lich genauer Leistungsbilder als Anforderungskriterium für die Überprüfung von Förderfällen, die auch das Österreichische Institut für Schul- und Sportstättenbau als klaren Rahmen für seine gutachterliche Tätigkeit heranziehen könne.*

*Das Österreichische Institut für Schul- und Sportstättenbau werde seinerseits den Empfehlungen des RH durch Entwicklung von allgemeinen Grundlagen für Gutachten, die Klarheit über mögliche Leistungen des Österreichischen Instituts für Schul- und Sportstättenbau (z.B. betreffend Sportfunktionalität, Bedarf, Wirtschaftlichkeit, Barrierefreiheit etc.) schaffen, nachkommen. Diese Unterlagen würden dem Kuratorium des Österreichischen Instituts für Schul- und Sportstättenbau vorgelegt werden.*

*Bei Grundlagen für Gutachten werde es auch um eine klare und nachvollziehbare Abgrenzung des Leistungsbildes des Österreichischen Instituts für Schul- und Sportstättenbau gehen. Analysen in allgemeiner bautechnischer sowie betriebswirtschaftlicher Hinsicht seien in seinem Leistungsbild nicht enthalten und innerhalb der zur Verfügung stehenden personellen Ressourcen auch nicht möglich. Das Österreichische Institut für Schul- und Sportstättenbau stehe jedoch zu einer Ausweitung seiner Tätigkeiten unter Voraussetzung entsprechender Mittel zur Verfügung.*

*(2) Laut Stellungnahme des BMLVS sei der jeweilige Förderungsnehmer verpflichtet, sämtliche für ein Gutachten erforderliche Unterlagen dem Österreichischen Institut für Schul- und Sportstättenbau vorzulegen. Das BMLVS und das Österreichische Institut für Schul- und Sportstättenbau hätten bereits vor dieser Prüfung durch den RH maßgebliche Schritte für eine effizientere Aufgabenteilung (Österreichisches Institut für Schul- und Sportstättenbau/Controllingbeirat) und ein daraus resultierendes Anforderungsprofil gesetzt.*

*(3) Laut Stellungnahme der Steiermärkischen Landesregierung würden sowohl der Bund als auch die Länder das Österreichische Institut für Schul- und Sportstättenbau für die Erstellung von Sachverständigengutachten im Bereich des Sportstätten- und Schulbaus finanzieren. Das Land Steiermark werde hinkünftig die Sachverständigengutachten des Österreichischen Instituts für Schul- und Sportstättenbau kritisch hinterfragen und seine Förderungsentscheidung gegebenenfalls nicht an die Stellungnahme des Österreichischen Instituts für Schul- und Sportstättenbau knüpfen.*



*(4) Das BMBF informierte in seiner Stellungnahme, dass das Österreichische Institut für Schul- und Sportstättenbau bereits auf die Kritik des RH reagiert und in Bezug auf ihre gutachterliche Tätigkeit eine Richtlinie erarbeitet habe, die zukünftigen Gutachten zugrunde gelegt werde. Zusätzlich würden in der nächsten Kuratoriumssitzung die Kritikpunkte des RH mit den anderen Kuratoriumsmitgliedern besprochen werden.*

*(5) Die Kärntner Landesregierung hielt in ihrer Stellungnahme fest, dass eine inhaltliche Beurteilung der Investitionen der Ski WM 2013 aufgrund fehlender Informationen nicht getroffen werden könne. Die Empfehlung des RH, genaue Leistungsbilder auszuarbeiten, welche die Anforderungskriterien an die Überprüfung von Förderfällen als Voraussetzung für die Vergabe der Förderungen exakt definieren, sei aber nachvollziehbar und richtig.*

*(6) Die Niederösterreichische Landesregierung teilte in ihrer Stellungnahme mit, dass sie im Kuratorium des Österreichischen Instituts für Schul- und Sportstättenbau mit einer Stimme vertreten sei und dass eine Einflussnahme auf die vom RH kritisierten Gutachten des Österreichischen Instituts für Schul- und Sportstättenbau auch deshalb nicht möglich sei, weil die in der Satzung abschließend definierten Aufgaben des Kuratoriums eine derartige Einflussnahme nicht vorsehen.*

*(7) Laut Stellungnahme der Stadt Wien werde sie sich im Rahmen ihrer organschaftlichen Möglichkeiten dafür einsetzen, dass sich die Geschäftsführung des Österreichischen Instituts für Schul- und Sportstättenbau mit den Empfehlungen des RH eingehend auseinandersetzt und notwendige Umsetzungsmaßnahmen weitestmöglich in die Geschäftstätigkeit des Österreichischen Instituts für Schul- und Sportstättenbau implementiert werden.*

- 14.4** (1) Der RH entgegnete dem Österreichischen Institut für Schul- und Sportstättenbau, dass die positiven Gutachten des Instituts Voraussetzung für die Vergabe der Förderungen für die Infrastrukturmaßnahmen i.Z.m. der Ski WM 2013 des BMLVS waren, weshalb das Österreichische Institut für Schul- und Sportstättenbau dafür zu sorgen gehabt hätte, dass in den Gutachten die fachliche und funktionelle Eignung der Infrastrukturmaßnahmen unter Beachtung von wirtschaftlichen und förderungsrelevanten Gesichtspunkten ganzheitlich beurteilt wird.

Hinsichtlich der Analysen in allgemeiner bautechnischer sowie betriebswirtschaftlicher Hinsicht, die nicht vom Leistungsbild des Österreichischen Instituts für Schul- und Sportstättenbau umfasst werden, erwiderte der RH, dass diese unumgänglich für eine sparsame und

wirtschaftliche Zuteilung von Fördermitteln für Infrastrukturmaßnahmen von Sportgroßveranstaltungen sind.

Der RH würdigte die in der Stellungnahme skizzierte Entwicklung zur Verbesserung der Stellung des Österreichischen Instituts für Schul- und Sportstättenbau in den zu begutachtenden Projekten positiv. Der RH erachtete jedoch dafür die Erstellung von sachgerechten Grundlagen für notwendig und erinnerte in diesem Zusammenhang an seine Empfehlungen an das BMLVS.

(2) Der RH entgegnete dem BMLVS, dass zwar grundsätzlich die Vorlage sämtlicher für ein Gutachten erforderlicher Unterlagen dem jeweiligen Förderungsnehmer obliegt, sollte dieser jedoch seiner Verpflichtung nicht nachkommen – wie es die beiden Beispiele Publikumsbereich auf dem Servicedeck (TZ 21) und Abbruch der Loopverlängerung (TZ 51) zeigten –, wäre es Aufgabe des BMLVS sicherzustellen, dass die Förderungsnehmer dieser Verpflichtung nachkommen, um die Überprüfung von Förderfällen bewerkstelligen zu können.

**Langfristige  
Wirkung auf den  
Tourismus der  
Region Schladming**

15.1 (1) Das Land Steiermark betrachtete die Ski WM 2013 für Schladming und die umliegende Region als ein wirtschaftliches Großereignis von weitreichender Bedeutung. Von den Investitionen für die Ski WM 2013 erwartete sich das Land einen nachhaltigen touristischen Impuls für die Region mit einer langfristigen Zunahme von Umsatz und Wertschöpfung. Daher förderte das Land Steiermark auch einzelne touristische Maßnahmen, wie die Qualitätsoffensive Tourismus (TZ 17) im Bezirk Liezen und das Sondermarketingprogramm der Steiermärkischen Tourismus GmbH (TZ 27). Ein Gesamtkonzept mit Festlegung der Ziele und der erwarteten Wirkungen sämtlicher vom Land finanzierter Maßnahmen für die Ski WM 2013 erstellte das Land Steiermark nicht; auch führte es kein Monitoring der Wirkungen durch.

(2) Das BMWFV ließ zur Feststellung der Wirkungen der Investitionen in die Ski WM 2013 auf den Tourismus eine Studie erstellen. Die Studie sollte die Möglichkeit bieten, das Engagement der Österreich Werbung i.Z.m. der Ski WM 2013 hinsichtlich längerfristiger touristischer Erfolge zu beurteilen und eine Entscheidungsgrundlage für künftige Engagements bei weiteren Sportgroßveranstaltungen bereitstellen. Der Studienersteller kam im März 2012 zu der Erkenntnis, dass der langfristig – bis 2020 – wirksam werdende Impuls aus der Ski WM 2013 durch die Erschließung neuer Kundenkreise entstehen würde, womit durchschnittlich jedes Jahr zusätzlich



- 44.000 Nächtigungen,
- 111 Beschäftigte und
- 4,3 Mio. EUR Wertschöpfung in der Hotellerie/Gastronomie

geschaffen werden sollen. Eine abschließende Beurteilung plant das BMWWF 2015 durchzuführen.

(3) Zur Beurteilung der Wirkung des nachhaltigen touristischen Impulses der Ski WM 2013 analysierte der RH die Entwicklung der Nächtigungen, der Bettenanzahl, der Ersteintritte<sup>28</sup> und der Beschäftigung. Dafür bestimmte er jeweils den linearen Trend für zehn<sup>29</sup> bzw. elf Jahre und zeigte – wie nachstehend ersichtlich – die Abweichungen dazu im Jahr nach der Ski WM 2013. Die Entwicklung der Wertschöpfung konnte in die Beurteilung des RH nicht einfließen, weil dafür keine Daten für den Betrachtungszeitraum – weder beim Land Steiermark noch beim BMWWF – vorlagen.

(4) Zur Analyse der Entwicklung der Nächtigungen und Betten zog der RH die Gemeinden Haus, Pichl-Preunegg, Ramsau, Rohrmoos-Untertal und Schladming heran. Damit stimmte das geografische Betrachtungsgebiet mit jenem der vom BMWWF beauftragten Studie überein. Zeitlich betrachtete der RH den Zeitraum von 2003 bis 2012, um einen langfristigen Trend aufzuzeigen, der einzelne besondere Einflüsse wie schlechte Wetterlagen ausgleichen kann.

Dabei zeigte sich, dass die Anzahl der Nächtigungen im Jahr der Ski WM 2013 um insgesamt rd. 99.242 Nächtigungen gegenüber dem Vorjahr stieg und damit rd. 35.000 Nächtigungen über dem langjährigen Trend lag (Abbildung 4). Der Anstieg war vor allem auf ein Plus an Nächtigungen im Sommer zurückzuführen; die Nächtigungszahlen gingen im Winterhalbjahr von 2012 auf 2013 – um rd. 24.000 Nächtigungen gegenüber dem langjährigen Trend – zurück.

<sup>28</sup> Unter Ersteintritten (Skier Days) versteht man die international einheitliche Messung der Leistung von Seilbahnen. Ein Skier Day beschreibt die Anzahl an Personen, die an einem Tag eine Aufstiegshilfe in Anspruch nehmen, ohne Bedeutung wie oft diese benutzt wird. Damit ist diese Kennzahl parallel zu den Nächtigungen zu verstehen und gibt einen Anhaltspunkt dafür, wie viele Gäste das Angebot der Seilbahnen benützen.

<sup>29</sup> Für die Betrachtung der Beschäftigung und der Ersteintritte (Skier Days) lag Datenmaterial für zehn Jahre vor.

Langfristige Wirkung auf den  
Tourismus der Region Schladming

Abbildung 4: Nächtigungen der Tourismusjahre<sup>1</sup> 2003 bis 2013

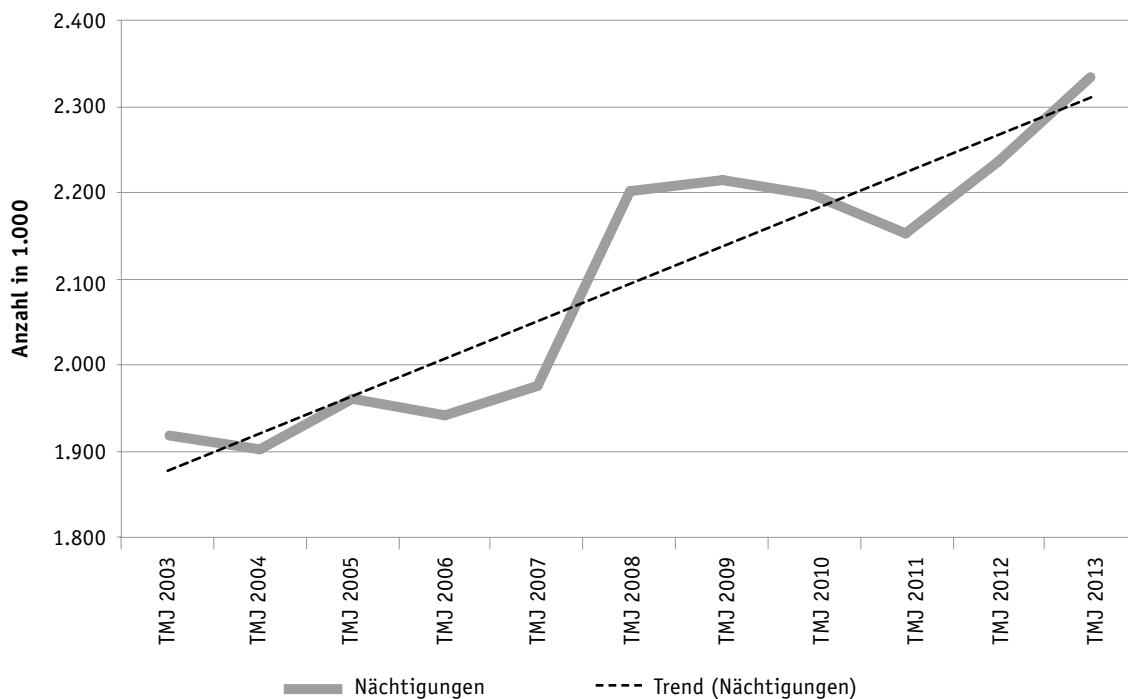

<sup>1</sup> umfasst jeweils den Zeitraum November bis Oktober

TMJ = Tourismusjahre

Quelle: Land Steiermark

(5) Die Anzahl der Betten stieg 2013 im Winterhalbjahr um ca. 1.000 und im Sommerhalbjahr um ca. 700 Betten gegenüber dem langfristigen Trend, demgegenüber stieg die Auslastung der Betten gegenüber dem langfristigen Trend im Sommerhalbjahr geringfügig um rd. 0,23 Prozentpunkte, im Winterhalbjahr sank jedoch die Auslastung der Betten um rd. 2,3 Prozentpunkte.

(6) In der Skiregion<sup>30</sup>, deren Skiinfrastruktur mit Förderungen für die Ski WM 2013 ausgebaut werden konnte, zeigte sich, dass die Skier Days (Ersteintritte) von 2013 auf 2014 rückläufig waren.

<sup>30</sup> Planai-Hochwurzen, Reiteralm und Hauser Kaibling



Abbildung 5: Skier Days – Ersteintritte Planai–Hochwurzen, Hauser Kaibling und Reiteralm 2004/2005 bis 2013/2014

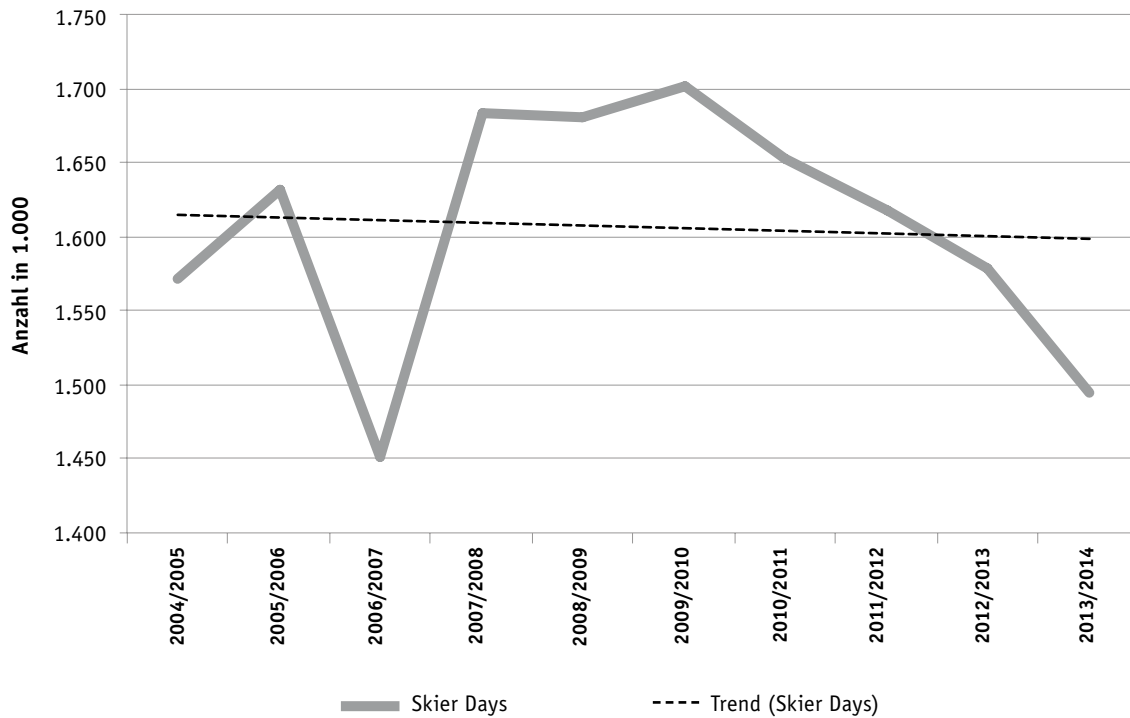

Quellen: Planai–Hochwurzen–Bahnen; Hauser Kaibling GmbH & Co KG; Reiteralm Bergbahnen

(7) Die Entwicklung der Beschäftigung in der Sparte Tourismus und Freizeitwirtschaft (Abbildung 6) zeigte im Bezirk Liezen entgegen dem langfristigen Trend einen leichten Rückgang von rd. 56 Beschäftigten.

Langfristige Wirkung der Ski WM 2013  
auf den Tourismus der Region Schladming

Abbildung 6: Beschäftigungsentwicklung im Bezirk Liezen

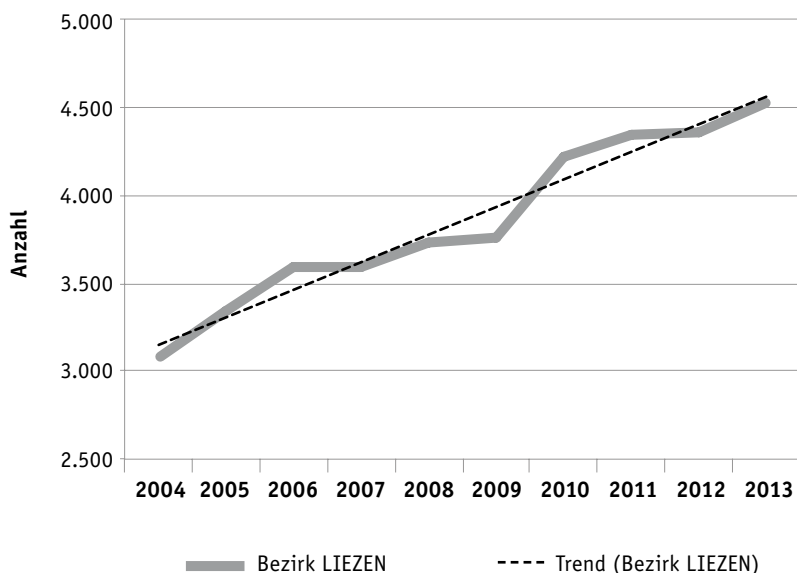

Quelle: Wirtschaftskammer Steiermark

15.2 (1) Gemäß Analysen des RH ließ sich hinsichtlich der nachhaltigen Wirkung (z.B. Tourismus) der in die Ski WM 2013 investierten öffentlichen Finanzmittel noch kein eindeutiger Trend erkennen, doch entsprachen die Ist-Daten zur Zeit der Gebarungsüberprüfung nicht den in der BMWFW Studie prognostizierten Daten. Zwar wiesen die Nächtigungszahlen eine steigende Tendenz (um insgesamt rd. 99.242 Nächtigungen gegenüber dem Vorjahr) auf, jedoch zeigten die Beschäftigungsentwicklung, die Auslastung der Betten und die Skier Days keinen Zuwachs bzw. waren rückläufig. Der RH räumte jedoch ein, dass der Betrachtungszeitraum – rund ein Jahr nach der Ski WM 2013 – für eine vorbehaltlose Beurteilung der Ist-Daten noch zu kurz war.

(2) Der RH kritisierte das Land Steiermark, weil es zur Verfolgung des erwarteten nachhaltigen touristischen Impulses für die Region kein Gesamtkonzept mit Zielen und erwarteten Wirkungen – sowohl in monetärer wie in nicht monetärer Hinsicht – erstellte. Dies, obwohl das Land Steiermark insgesamt 152,85 Mio. EUR in die Ski WM 2013 investierte. In Ermangelung dieses Gesamtkonzepts fehlte nach Ansicht des RH ein wesentliches Instrument zur wirtschaftlichen und nachhaltigen Steuerung der investierten Finanzmittel des Landes.

Der RH empfahl dem Land Steiermark, vor Investitionsmaßnahmen für weitere Sportgroßveranstaltungen, die nachhaltige touristische Impulse bringen sollen, jeweils ein Gesamtkonzept mit Zielen und den erwarteten nachhaltigen touristischen Wirkungen samt Monitoring und Eva-





luierung zu erstellen. Dabei sollte auch die Wertschöpfung berücksichtigt werden.

(3) Der RH beurteilte das Vorgehen des BMWFW zur Evaluierung des Engagements der Österreich Werbung für die Ski WM 2013 positiv.

**15.3** (1) *Laut Stellungnahme des BMWFW habe es im Jahr 2011 die Erstellung der Studie „Weltmeisterschaft in Schladming: Was bewirkt zusätzlicher Tourismus?“ beauftragt, um das Engagement der Österreich Werbung für die Ski WM 2013 hinsichtlich längerfristiger touristischer Erfolge zu beurteilen und eine Entscheidungsgrundlage für künftige Engagements bei Großveranstaltungen zu erhalten. Die Überprüfung der darin aufgestellten Berechnungen und Vorausschauen durch den RH zeige, dass die prognostizierten Daten innerhalb des Überprüfungszeitraums (bis 2014) zumindest teilweise erreicht wurden. Da die Ergebnisse der Studie des BMWFW auf einen langfristigen Beobachtungszeitraum (bis 2020) ausgelegt seien, erscheine aus Sicht des BMWFW eine Evaluierung der Gesamtergebnisse erst nach Ablauf eines längeren Zeitraums (bis 2020) sinnvoll. Eine abschließende Evaluierung des BMWFW werde nicht im Jahr 2015, sondern zu einem späteren Zeitpunkt erfolgen. Die Entwicklung der Nächtigungen und Ankünfte in der Destination Schladming könne aber jährlich sehr einfach und ohne großen Aufwand vom BMWFW selbst festgestellt werden.*

(2) *Laut Stellungnahme der Planai-Hochwurzen-Bahnen hätten sich die Skier Days nach der Ski WM 2013 angepasst und seien nicht wie in der Abbildung Entwicklung Skierdays dargestellt, rückläufig. Die nachhaltige Wirkung sei nach zwei erfolgreichen Winter- und Sommersaisons nach der Ski WM 2013 für die Steiermark und die Region Schladming mit Gästesteigerungen und einer verstärkten Internationalisierung der Gäste klar darstellbar. In den Wintern 2011/2012 und 2012/2013 sei es für die Planai-Hochwurzen-Bahnen aufgrund der Ski WM 2013 und des Weltcup-Finales 2012 zu einem Rückgang der Gasteintritte gekommen, bedingt durch notwendige Pistensperren in der Hauptsaison für die Veranstaltung. Ab dem Winter 2013/2014 seien diese Rückgänge wieder kompensiert und ausgeglichen worden. Im Winter 2014/2015 sei es aufgrund des witterungsbedingt späten Starts (ein Großteil der Vorsaison sei ausgefallen) zu einer geringfügigen Reduktion von 1 % bei den Skier Days gegenüber dem Vorjahr gekommen; d.h. das Niveau habe gehalten werden können.*

**15.4** Der RH entgegnete der Planai-Hochwurzen-Bahnen, dass die in Abbildung 5, Skier Days – Ersteintritte Planai-Hochwurzen, Hauser Kaibling und Reiteralp 2004/2005 bis 2013/2014, ersichtliche rückläufige Entwicklung eine Gesamtbetrachtung der drei Skiberge darstellte, die

auf den von den Seilbahngesellschaften dem RH übermittelten Daten beruhte, und nicht nur die Ersteintritte auf der Planai-Hochwurzen in der Betrachtung berücksichtigte.

Der RH betonte, dass für die nachhaltige Wirkung der Investitionen jedoch nicht allein die Skier Days maßgeblich sind; u.a. sind auch die Entwicklung der Nächtigungszahlen, die Beschäftigungsentwicklung und die Auslastung der Betten miteinzubeziehen. Im Betrachtungszeitraum zeichnete sich jedoch – gesamthaft gesehen – keine eindeutige Entwicklung ab.

## Überprüfung ausgewählter Projekte

Auswahl einzelner Investitionsmaßnahmen

**16.1** Der RH wählte zur Überprüfung der Sparsamkeit, der Zweckmäßigkeit und der Wirtschaftlichkeit der von der öffentlichen Hand finanzierten Maßnahmen 16 Projekte nach einem geschichteten risikoorientierten Ansatz aus. Ausschlaggebend für die Auswahl war, dass sich daraus eine möglichst umfassende Beurteilung des Einsatzes öffentlicher Mittel für die Ski WM 2013 ableiten ließ, um die präventive und beratende Wirkung der Überprüfung für künftige Sportgroßveranstaltungen zu fördern.

Dafür überprüfte der RH sowohl geförderte wie auch selbst finanzierte Projekte aus jedem der drei Bereiche der Klassifizierung (TZ 4) – unmittelbar für die Ausrichtung der Ski WM 2013 erforderliche Maßnahmen, weitere Ski WM-orientierte Infrastrukturmaßnahmen mit großer Nachhaltigkeit und langfristige infrastrukturelle Begleitmaßnahmen – mit hohem (bis zu 50,25 Mio. EUR) und niedrigem Projektvolumen (bis zu 40.000 EUR) von unterschiedlichen mit der Abwicklung betrauten Stellen (Land Steiermark: Abteilung 12 Wirtschaft, Tourismus, Sport, Abteilung 16 Verkehr und Landeshochbau; Bund: BMLVS und BMLFUW).

Die nachstehende Tabelle gibt einen Überblick über die überprüften Projekte:



**Tabelle 10: Überblick über die vom RH überprüften Projekte**

Maßnahme	Projektvolumen	Finanzmittelgeber	siehe TZ
	in Mio. EUR		
Qualitätsoffensive Tourismus im Bezirk Liezen	185,33	Land Steiermark private Investoren	17
Zielstadion Planai	29,38	BMLVS Land Steiermark Planai-Hochwurzen-Bahnen	18 ff., 37 ff.
Mediencenter	20,12	BMLVS Land Steiermark Stadtgemeinde Schladming	22
Wasserver- und Abwasserentsorgung	22,11	Land Steiermark Stadtgemeinde Schladming BMLFUW	23
Pisteninfrastruktur	32,78	BMLVS Land Steiermark Hauser Kaibling GmbH & Co KG Reiteralp Bergbahnen	24
Eisenbahninfrastruktur	14,86	Land Steiermark Stadtgemeinde Schladming ÖBB-Infrastruktur AG	25
Ausrichtung der Vor-WM 2012 und der Ski WM 2013 – temporäre Infrastrukturmaßnahmen	4,75	Land Steiermark Stadtgemeinde Schladming ASV	26
Sondermarketingprogramm	2,80	Land Steiermark	27
Breitbandoffensive Steiermark	1,84	Land Steiermark	28
Ausrichtung von Jugendcamps	0,16	Land Steiermark BMLVS ÖSV	29
Kunst im öffentlichen Raum	0,09	Land Steiermark	30
Nahwärmenetz Schladming	1,46	Land Steiermark Energie Schladming GmbH BMLFUW	32
Photovoltaik-Anlage Mediencenter	0,20	Energie Steiermark AG	33
Nachhaltige Ski WM 2013	0,04	Land Steiermark	34
Straßeninfrastruktur	50,25	Land Steiermark	35
kommunale Projekte der Stadtgemeinde Schladming	6,00	Land Steiermark Stadtgemeinde Schladming	36
<b>Summe</b>	<b>372,16</b>		

Rundungsdifferenzen möglich

Quellen: Stadtgemeinde Schladming; Land Steiermark; Energie Steiermark AG; Energie Schladming GmbH; BMLFUW; ÖBB-Infrastruktur AG; BMLVS

**16.2** (1) Der RH stellte bei den von ihm überprüften Maßnahmen insbesondere fest, dass Finanzmittelgeber und -nehmer u.a. Maßnahmen förderten bzw. umsetzten,

## Überprüfung ausgewählter Projekte

- ohne dass geeignete, nachvollziehbare Dokumentationen diesen Entscheidungen zugrundelagen bzw. ohne dass eine systematische Überprüfung der Maßnahmen nach den Gesichtspunkten der Notwendigkeit, der Zweckmäßigkeit und der Wirtschaftlichkeit erfolgte (TZ 24),
- obwohl die entsprechende Durchführung den Grundsätzen einer transparenten Abwicklung widersprach (TZ 18),
- für die in den Förderungsvereinbarungen die WM-Relevanz und die Ermittlung des geförderten Anteils nicht näher definiert waren (TZ 19),
- die dem Zuschlag für die Ausrichtung der Ski WM 2013 durch die FIS nicht zugrundelagen (TZ 20),
- die nach Ansicht des RH in der realisierten Form nicht für die Ski WM 2013 erforderlich (TZ 20, 21) waren,
- die langfristig betrachtet nicht wirtschaftlich waren (TZ 22) und
- die der Veranstalter – ÖSV und ASV – aufgrund des Hosting Contract ohnehin zu verwirklichen hatte und wofür ihm auch ein Entgelt von der FIS zustand (TZ 26, 29).

(2) Der RH stellte weiters fest, dass insbesondere im Bereich der langfristigen infrastrukturellen Begleitmaßnahmen Projekte (Eisenbahninfrastruktur, Breitbandoffensive Steiermark, Straßeninfrastruktur) vorgezogen wurden, um einen reibungslosen Ablauf der Ski WM 2013 zu gewährleisten (TZ 25, 28 und 35).

Qualitätsoffensive  
Tourismus im Bezirk  
Liezen

**17.1** (1) Das Land Steiermark förderte von 2009 bis 2013 im Vorfeld der Ski WM 2013, unter dem Titel „Qualitätsoffensive Tourismus“<sup>31</sup>, 243 Hotellerie- und Gastronomiebetriebe im Bezirk Liezen mit rd. 19,36 Mio. EUR. Gemeinsam mit den Bundesförderungsstellen Österreichische Hotel- und Tourismusbank und Austria Wirtschaftservice GmbH (AWS) war es das Ziel, die Qualität der Gastronomie und Hotellerie zu verbessern und langfristig Arbeitsplätze im Bezirk Liezen zu sichern.

<sup>31</sup> in Anlehnung an die „Qualitätsoffensive Steiermark“; dabei wurden im Zeitraum von 1. Jänner 2005 bis 31. Dezember 2007 insgesamt 148 Förderfälle positiv bearbeitet. Das Land Steiermark hat damals mit Fördermitteln in Höhe von rund 11,66 Mio. EUR Investitionen von ca. 152 Mio. EUR ausgelöst.



Die Programme der Österreichischen Hotel- und Tourismusbank und der AWS standen jedem (Tourismus-)betrieb in einer österreichischen Tourismusgemeinde – unabhängig von der Ski WM 2013 – zur Verfügung<sup>32</sup>.

(2) Für die Gewährung der steirischen Landesförderung war die Inanspruchnahme der maximalen Bundesförderung Voraussetzung. Abhängig von den förderbaren Gesamtinvestitionskosten wurde dem Förderungswerber entweder ein Einmalzuschuss nach der Projektabrechnung oder eine Kreditförderung von bis zu 70 % der förderbaren Gesamtinvestitionskosten gewährt.

Die Auszahlung der Landesförderung erfolgte, wie in nachstehender Tabelle dargestellt, unmittelbar nach dem Projektabschluss und wurde über die Österreichische Hotel- und Tourismusbank an den Förderungswerber ausbezahlt.

**Tabelle 11: Förderungshöhe durch Bund und Land Steiermark**

Projektkosten	Bund über Österreichische Hotel- und Tourismusbank	Land Steiermark
förderbare Gesamtinvestitionskosten von 25.000 EUR bis 1 Mio. EUR	Zuschuss mit maximal 5 % der Gesamtinvestitionskosten	Anschlussförderung an die Bundesförderung mit 10 % der Gesamtinvestitionskosten
förderbare Gesamtinvestitionskosten ab 1 Mio. EUR	geförderter Kredit der Österreichischen Hotel- und Tourismusbank bis zu 70 % der förderbaren Gesamtinvestitionskosten; maximal jedoch 2 Mio. EUR mit einer Laufzeit von 15 Jahren	Anschlussförderung durch das Land Steiermark durch einen Zuschuss bis zu einem Förderbarwert von: – 20 % bei Kleinbetrieben – 10 % bei größeren Betrieben
Hotelneubauten	Förderung (Kredite, Zuschüsse, Garantien, Know-how, Beratungs- und Serviceleistungen in unterschiedlicher Höhe) durch das AWS	Einmalzuschuss zu den förderfähigen Gesamtinvestitionskosten unmittelbar nach der Projektabrechnung in der Höhe von: – 15 % bei Kleinbetrieben – 10 % bei größeren Betrieben maximal 2,5 Mio. EUR

Quellen: Land Steiermark; AWS

(3) Insgesamt löste die Förderaktion „Qualitätsoffensive Tourismus“ des Landes Steiermark Investitionen von rd. 185,33 Mio. EUR, davon 19,36 Mio. EUR durch das Land Steiermark und 165,97 Mio. EUR durch Hotellerie- und Gastronomiebetriebe im Bezirk Liezen, aus.

<sup>32</sup> Der RH berücksichtigte wegen dieser Gegebenheit die Förderungen der Österreichischen Hotel- und Tourismusbank und der AWS in seiner Aufstellung der Gesamtinvestitionen für die Ski WM 2013 nicht.

## Überprüfung ausgewählter Projekte

(4) Wie in TZ 15 näher dargestellt, wiesen die Nächtigungszahlen in der Region Schladming eine steigende Tendenz auf, jedoch zeigte sich bei der Beschäftigungsentwicklung und der Auslastung der Betten kein Zuwachs.

**17.2** Der RH hielt fest, dass die Förderaktion „Qualitätsoffensive Tourismus“ nur mittelbar mit der Ausrichtung der Ski WM 2013 in Verbindung stand. Er anerkannte die Bemühungen des Landes Steiermark, mit der Förderaktion „Qualitätsoffensive Tourismus“ die Ski WM 2013 als qualitativ hochwertige Marke für die Gastronomie und die Hotellerie im Bezirk Liezen zu nutzen. Eine positive Wirkung der eingesetzten Mittel von insgesamt rd. 185,33 Mio. EUR (davon 19,36 Mio. EUR Land Steiermark und 165,97 Mio. EUR Hotellerie- und Gastronomiebetriebe im Bezirk Liezen) zeigte sich im ersten Jahr nach der Ski WM 2013 jedoch noch nicht eindeutig. Der RH verwies in diesem Zusammenhang auf seine Empfehlung in TZ 15.

**17.3** *Das Land Steiermark wies in seiner Stellungnahme darauf hin, dass die Förderaktion „Qualitätsoffensive Tourismus“ nur mittelbar mit der Ausrichtung der Ski WM 2013 in Verbindung gestanden sei.*

### Zielstadion Planai

Entwicklung der Kosten und der Förderungen für das Zielstadion – Überblick

**18.1** (1) Die Planai-Hochwurzen-Bahnen als Betreiberin der Liftanlagen auf der Planai ließ in den Jahren 2010 bis 2012 das Zielstadion neu errichten. Das Projekt umfasste den Umbau und die Erweiterung des Talstationsgebäudes der Planaiabahn (siehe TZ 43 ff.), den Neubau des Servicedecks (als dreigeschoßiges Garagenbauwerk, siehe TZ 48 ff.) und das Skygate (Wahrzeichen). Während der Ski WM 2013 diente das Zielstadion insbesondere als sportliches Zentrum mit Zuschauertribünen, als Zentrale für Live-Übertragungen und als Backstage/Organisationsfläche.

(2) Bereits 2005, noch vor der Bewerbung für die Ski WM 2013, plante die Planai-Hochwurzen-Bahnen den Um- und Ausbau der Talstation, die Errichtung einer Tiefgarage mit ca. 600 Kfz-Stellplätzen und einer multifunktionalen Serviceebene unter dem Zielbereich der Planai.

(3) Für den Generalplanerwettbewerb 2005 setzte die Planai-Hochwurzen-Bahnen ein Kostenlimit für die Errichtungskosten von rd. 11 Mio. EUR fest, davon rd. 10 Mio. EUR für die Baukosten und rd. 1 Mio. EUR für die Generalplanerleistungen.



(4) Im Protokoll der gemeinsamen Besprechung von Task-Force (siehe Tabelle 4, TZ 7) und ÖSV-Bauausschuss vom 23. September 2008 war festgehalten, dass der ÖSV-Bauausschuss einen einstimmigen Beschluss zum Zielstadion gefällt hatte. Das Protokoll enthielt keine Details über Art und Umfang des neuen Zielstadions, lediglich die Kosten für den WM-relevanten Anteil waren mit 8 Mio. EUR bis 10 Mio. EUR angegeben. Weder das Land Steiermark noch das BMLVS konnten dem RH das ursprüngliche Protokoll zur Beschlussfassung des ÖSV-Bauausschusses oder andere Unterlagen, welche die Kosten für den WM-relevanten Anteil des Zielstadions belegten, vorlegen.

(5) Eine Änderung der Grundstückssituation ergab im Jahr 2009 die Möglichkeit, das geplante Servicedeck (bis zu diesem Zeitpunkt als „Servicedeck alt“ bezeichnet) zu erweitern. In der Sitzung des ÖSV-Bauausschusses vom 9. September 2009 legten die Teilnehmer daraufhin fest, dass die maximale für das Zielstadion zur Verfügung stehende Summe rd. 17,88 Mio. EUR (dies entsprach den Förderungszusagen des Landes Steiermark und des BMLVS) – unabhängig davon, ob die alte oder die neue Variante des Servicedecks ausgeführt wird – beträgt und dass auf eine Differenzierung in die Einzelprojekte verzichtet wird. Die Summe von 17,88 Mio. EUR setzte sich zusammen aus:

- rd. 5,25 Mio. EUR für das „Servicedeck alt“,
- rd. 6,75 Mio. EUR für Wahrzeichen (Skygate) und
- rd. 5,88 Mio. EUR für die Talstation.

Diese Beträge betrafen nur die WM-relevanten und damit förderungswürdigen Teile (nur ein Geschoß des Servicedecks bzw. nur bestimmte Bereiche der Talstation waren WM-relevant); die darüber hinausgehenden Kosten hatte die Planai-Hochwurzen-Bahnen selbst zu finanzieren.

(6) Die vom Land Steiermark mit der Planai-Hochwurzen-Bahnen im Jahr 2010 abgeschlossene Förderungsvereinbarung begrenzte die Förderungssumme für das Zielstadion mit maximal 17,88 Mio. EUR, ohne diesen Betrag auf die drei Einzelprojekte bzw. innerhalb der Einzelprojekte auf WM-relevante und nicht WM-relevante Bereiche aufzuschlüsseln. Die zwischen dem Land Steiermark und dem BMLVS im Jahr 2011 abgeschlossene Förderungsvereinbarung – das BMLVS vereinbarte seinen Anteil (5,91 Mio. EUR) an der Förderung mit dem Land Steiermark zwecks Sicherstellung einer Betriebspflicht – enthielt ebenfalls keine Aufschlüsselung.

Überprüfung ausgewählter Projekte

(7) Weder das Land Steiermark noch das BMLVS überprüften die von der Planai-Hochwurzen-Bahnen vorgegebenen Beträge vor Abschluss der Förderungsvereinbarungen. Erst nach deren Abschluss plausibilisierte der bautechnische Sachverständige die maximalen Förderungssummen (TZ 13).

(8) Die fehlende Aufteilung auf Einzelprojekte führte dazu, dass es innerhalb der Projekte – siehe folgende Tabelle – schon in der Planungsphase zu Kostenumschichtungen kam. So kamen insbesondere dem Projekt Servicedeck aus dem Projekt Wahrzeichen rd. 4 Mio. EUR zugute. Ausschlaggebend dafür war eine Planungsänderung beim Wahrzeichen, das ursprünglich eine überdimensionale Skispitze sein sollte, wegen Umsetzungsproblemen jedoch redimensioniert und in den „Skygate“ umgewandelt wurde.

**Tabelle 12: Umschichtung der Fördermittel in den Einzelprojekten des Zielstadions**

	2009	Umschichtung	2011
	in Mio. EUR		
Servicedeck	5,25	+ 4,27	9,52
Wahrzeichen	6,75	- 4,44	2,31
Talstation	5,88	+ 0,15	6,03
<b>Zielstadion gesamt</b>	<b>17,88</b>		<b>17,86</b>

Rundungsdifferenzen möglich

Quelle: Planai-Hochwurzen-Bahnen

(9) Die Gesamtkosten für das Zielstadion betragen im Jahr 2014 rd. 29,38 Mio. EUR, wovon das Land Steiermark und das BMLVS insgesamt 17,26 Mio. EUR förderten. Die Steigerung der Kosten von rd. 11 Mio. EUR gemäß Kostenlimit des Generalplanerwettbewerbs auf rd. 29,38 Mio. EUR waren aus Sicht der Planai-Hochwurzen-Bahnen auf die dringend notwendige Weiterentwicklung von Bereichen, wie dem 2. Tiefgeschoß des Servicedecks und Flächen für Shops, zur Festigung der Wettbewerbsfähigkeit und auf die unternehmerische Weiterentwicklung der Planai-Hochwurzen-Bahnen zurückzuführen.

**18.2** (1) Der RH hielt kritisch fest, dass das ursprünglich (2005) von der Planai-Hochwurzen-Bahnen festgelegte Kostenlimit von rd. 11 Mio. EUR deutlich verfehlt wurde und sich im Zuge der Realisierung die Gesamtkosten des Zielstadions Planai fast verdreifachten (29,38 Mio. EUR). Nach Ansicht des RH nahm die Planai-Hochwurzen-Bahnen die Förderungszusagen des Landes Steiermark und des BMLVS in Höhe von 17,88 Mio. EUR zum Anlass, die ursprüngliche Variante für den Um-





und Ausbau des Zielbereichs der Planai (11 Mio. EUR) – insbesondere im Hinblick auf die Durchführung von Sportgroßveranstaltungen und aus unternehmerischen Gründen der Planai-Hochwurzen-Bahnen – zu vergrößern und die Qualität zu verbessern (29,38 Mio. EUR).

(2) Der RH kritisierte, dass das Land Steiermark und das BMLVS das Zielstadion mit insgesamt 17,26 Mio. EUR förderten, ohne dass diese Entscheidung nachvollziehbar dokumentiert und die Förderungsbeiträge vor Vertragsabschluss überprüft worden wären. Weiters kritisierte der RH, dass das Land Steiermark und das BMLVS auf eine Differenzierung der maximalen Förderungssumme von 17,88 Mio. EUR in die Einzelprojekte des Zielstadions bzw. innerhalb der Einzelprojekte auf WM-relevante und nicht WM-relevante Bereiche in den Förderungsvereinbarungen verzichteten, weil dies den Grundsätzen einer transparenten Abwicklung widersprach. Er verwies im gegebenen Zusammenhang auf seine Empfehlung in TZ 13.

- 18.3** *Laut Stellungnahme der Planai-Hochwurzen-Bahnen sei die plakative Vergleichbarkeit der Projektkosten des sehr groben Konzepts aus dem Architektenwettbewerb 2005 mit unzureichender Planungstiefe mit dem tatsächlich umgesetzten Projekt stark zu hinterfragen. Auch sei in der RH-Prüfung zu wenig auf die Projektentwicklung eingegangen und die notwendigen Projektveränderungen seien unzureichend auf Zweckmäßigkeit beurteilt worden.*

*Es sei in der Projektentwicklung einerseits zu strategisch dringend notwendigen Projekterweiterungen gekommen, die mit den Gremien der Gesellschaft abgestimmt und auch von der Planai-Hochwurzen-Bahnen selbst finanziert worden seien (z.B. 2. Parkdeck) und andererseits zu zweckmäßigen und vertretbaren Veranstaltungsinfrastruktur-Veränderungen, wie beispielsweise die unterirdische Nordanbindung, die Verlagerung der Organisationsfläche ins Servicedeck bzw. die Verkleinerung des Wahrzeichens etc. Sämtliche Maßnahmen seien im ÖSV-Bauausschuss erörtert und beschlossen worden.*

*Weiters sei vom RH im Kostenvergleich die Planungsintensität nach Projektphasen (Studie, Vorentwurf, Entwurf..) nicht berücksichtigt worden. Eine grobe Studie habe eine viel stärkere Kostenabweichung zu berücksichtigen, als eine detaillierte Einreichplanung, was auch in der Literatur in Form des Projekt-Kostentrichters nachlesbar sei.*

- 18.4** Der RH betonte gegenüber der Planai-Hochwurzen-Bahnen, dass die von ihr 2005 festgelegte Begrenzung der Gesamtkosten für das Zielstadion Planai rd. 11 Mio. EUR betrug und die Gesamtkosten letztlich auf rd. 29,38 Mio. EUR anwachsen. Dies beruhte nur zum geringen Teil

## Überprüfung ausgewählter Projekte

auf den – vom RH sehr wohl berücksichtigten – Toleranzbreiten der Kostenermittlung in den unterschiedlichen Planungsstadien (Kostentrichter). Entscheidend für die Verdreifachung der Gesamtkosten des Zielstadions Planai waren vielmehr die umfangreichen Planungsänderungen, die das ursprünglich geplante Projekt vergrößerten, verbunden mit Qualitätsverbesserungen.

Hinsichtlich der Vorwürfe, dass zu wenig auf die Projektentwicklung eingegangen worden sei und dass Projektveränderungen zu wenig auf Zweckmäßigkeit beurteilt worden seien, verwies der RH auf seine Klarstellungen zu den allgemeinen Vorwürfen der Planai-Hochwurzen-Bahnen in TZ 1 (3). Zusätzlich betonte der RH, dass die Projektentwicklung in TZ 18 und TZ 39 umfangreich dargestellt ist.

Der RH stellte klar, dass er die Wirtschaftlichkeit und Zweckmäßigkeit der „strategisch dringend notwendigen Projekterweiterungen“ und der „Veranstaltungsinfrastruktur-Veränderungen“, insbesondere wegen der wenig aussagekräftigen und unvollständigen Wirtschaftlichkeitsberechnungen für die Teilprojekte Servicedeck, Talstation und Parkhaus sowie der fehlenden umfassenden wirtschaftlichen Gesamtbetrachtung für das gesamte Zielstadion Planai (TZ 40), nicht beurteilen konnte.

### Abrechnung der Förderung

- 19.1** (1) Die in den Jahren 2010 und 2011 abgeschlossenen Förderungsvereinbarungen betreffend das Zielstadion Planai sahen maximale Förderungsbeträge (als Untermenge der jeweiligen Gesamtkosten) für die einzelnen Projekte vor. Die endgültige Festlegung des förderrelevanten Wertes je Projektteil sollte der bautechnische Sachverständige vornehmen. Einen Modus für die Abrechnung sahen die Förderungsvereinbarungen nicht vor.
- (2) Laut Planai-Hochwurzen-Bahnen sollte die Schlussabrechnung der Fördermittel für das Servicedeck bis zum 31. März 2014 erfolgen. Tatsächlich legte der beauftragte Sachverständige – in Abstimmung mit dem Land Steiermark und dem BMLVS – den entsprechenden Schlussbericht jedoch am 25. August 2014 dem Land Steiermark und dem BMLVS vor.
- (3) Die Abgrenzung der Bauteile des Servicedecks hinsichtlich der Berechnung der geförderten Kosten (als Untermenge der Gesamtkosten) stellte sich so dar, dass grundsätzlich von den zwei Untergeschoßen das Obere (Untergeschoß 01) gefördert, das Untere (Untergeschoß 02) nicht gefördert wurde.



(4) Der bautechnische Sachverständige ermittelte die WM-relevanten Kostenanteile des Servicedecks ausgehend von den von der Örtlichen Bauaufsicht anerkannten Mengen in der geprüften Schlussrechnung. Er reduzierte diese Kosten (u.a. wegen unterschiedlicher Einheitspreise, der vergleichenden Betrachtung Fundamentplatte/Zwischendecke und der „Loop-Verlängerung“ etc.) und legte für Leistungen, deren WM-Relevanz nicht eindeutig zuordenbar war, einen Förderungsprozentsatz von 64,79 %<sup>33</sup> fest.

Die vom bautechnischen Sachverständigen berechnete Summe der WM-relevanten Kosten für das Servicedeck betrug für das Land Steiermark rd. 9,22 Mio. EUR und für das BMLVS 8,92 Mio. EUR<sup>34</sup> (siehe im Detail Anhang 2). Die Genehmigung der Ermittlungen des bautechnischen Sachverständigen erfolgte im Rahmen der Sitzungen des Sachverständigenrats.

(5) In der geprüften Schlussrechnung des Servicedecks dokumentierte der bautechnische Sachverständige die von ihm vorgenommenen Abzüge zur Ermittlung der als WM-relevant anerkannten Kostenanteile im Bereich der Zusatzaufträge in Form von schwer bis nicht lesbaren handschriftlichen Eintragungen.

(6) Die Förderungsvereinbarungen enthielten keine Definition hinsichtlich der WM-Relevanz. Das Land Steiermark und das BMLVS trugen letztlich rd. 47 % der grundsätzlich förderfähigen Kosten der Talstation (5,56 Mio. EUR von 11,79 Mio. EUR), weil rd. 47 % der Geschoßfläche von den Förderungsgebern als WM-relevant anerkannt wurden. Über die exakte Förderungshöhe entschied nach Prüfung durch den bautechnischen Sachverständigen in insgesamt 15 Sitzungen der dafür eingerichtete Sachverständigenrat.

(7) Beim Skygate anerkannte der bautechnische Sachverständige die Errichtungskosten von rd. 2,12 Mio. EUR; das Land Steiermark förderte davon rd. 1,42 Mio. EUR und das BMLVS rd. 700.000 EUR.

**19.2** (1) Der RH kritisierte das Land Steiermark und das BMLVS, weil sie in ihren Förderungsvereinbarungen die WM-Relevanz und die Ermittlung des förderfähigen Anteils beim Servicedeck sowie beim Umbau und der Erweiterung des Talstationsgebäudes der Planai-Bahn nicht näher definierten. Er wies weiters kritisch darauf hin, dass in den Förderungsvereinbarungen kein Modus für die Abrechnung festgelegt war.

<sup>33</sup> Verhältnis zwischen der errechneten Zwischensumme (7.125.568,51 EUR) und der geprüften Schlussrechnungssumme für Generalunternehmerleistungen (10.997.339,70 EUR)

<sup>34</sup> Wegen der unterschiedlichen Genehmigungsgrundlagen des Landes Steiermark und des BMLVS ergaben sich unterschiedliche förderfähige Kosten.

## Überprüfung ausgewählter Projekte

Die im Zuge der Durchführung gewählte Form der Förderungsabrechnung erachtete der RH für komplex und aufwändig; sie konnte letztlich erst rund zweieinhalb Jahre nach der Errichtung des Bauwerks abgeschlossen werden. Der bautechnische Sachverständige legte deshalb den Schlussbericht für die Abrechnung der Fördermittel des Servicedecks um rund fünf Monate verspätet vor.

Der RH empfahl dem Land Steiermark und dem BMLVS, in den Förderungsvereinbarungen die Voraussetzungen für die Förderung und die Ermittlung der Förderungshöhe exakt zu definieren sowie den Modus für die Abrechnung festzulegen, um aufwändige Prüfungen, Beratungen und Entscheidungen während der Förderungsabwicklung zu vermeiden und um die Rechtssicherheit für Förderungsnehmer und –geber sicherzustellen.

(2) Der RH sah die Höhe der Förderung (rd. 47 %) kritisch, weil das Talstationsgebäude überwiegend dem Seilbahnbetrieb und der Verwaltung der Planai-Hochwurzen-Bahnen dient und die Räumlichkeiten speziell für Sportgroßveranstaltungen nur einen geringen Teil der Geschoßfläche ausmachten.

(3) Die handschriftlichen Prüfeintragungen des bautechnischen Sachverständigen beurteilte der RH wegen ihrer unzureichenden Lesbarkeit als ungeeignet für die einer Rechnungsprüfung abzuverlangende Transparenz und Nachvollziehbarkeit. Der RH anerkannte jedoch die Bemühungen des bautechnischen Sachverständigen, durch Abzüge und Festlegung eines Aufteilungsschlüssels die WM-relevanten Kosten für das Servicedeck objektiv zuzuordnen.

Der RH empfahl dem Land Steiermark und dem BMLVS, bei Beauftragung von Sachverständigen auf eine transparente und nachvollziehbare Leistungserbringung zu achten und eine einwandfreie Ergebnisqualität sicherzustellen.

**19.3** *(1) Laut Stellungnahme des Landes Steiermark habe in den Förderungsvereinbarungen zum Zeitpunkt des Vertragsabschlusses in jenen Teilen mit stark gemischter Nutzung und nur anteiliger WM-Relevanz der tatsächliche förderungsfähige Anteil nur sehr cursorisch festgelegt werden können.*

*Die von den Förderungsnehmern als Verrechnungsnachweis vorgelegten Rechnungen hätten eine atypische Differenzierung der Kosten zwischen 1. und 2. Untergeschoss ergeben, die der bautechnische Sachverständige im Nachhinein auf eine einheitliche Preisgestaltung fiktiv rückzu-*



*rechnen gehabt habe, was dazu geführt habe, dass der Schlussbericht des bautechnischen Sachverständigen erst verspätet vorgelegen sei.*

*Die Höhe der Förderung in Bezug auf das Talstationsgebäude habe sich exakt an den im Rahmen der Organisation der Ski WM 2013 tatsächlich genutzten Flächen orientiert. Diese Flächennutzung sei von den Sachverständigen während der Ski WM 2013 detailgenau geprüft worden.*

*Die Lesbarkeit von handschriftlichen Eintragungen sei grundsätzlich einer sehr differenzierten subjektiven Bewertung zugänglich und es sei zu bezweifeln, ob es im Sinne einer effizienten Prüftätigkeit gewesen wäre, wenn jede kleinste Notiz auf Rechnungskopien nachträglich mit dem Computer abgetippt worden wäre.*

*(2) Das BMLVS wies in seiner Stellungnahme darauf hin, dass es bemüht sei, künftige Förderungsverträge exakter und transparenter zu gestalten.*

- 19.4** Der RH bekräftigte gegenüber dem Land Steiermark, dass die exakte Festlegung der Abrechnungsmodalitäten in den Förderungsvereinbarungen eine zeitgerechte Abrechnung der Förderung ermöglichen soll. Damit können auch nachträgliche, zeitintensive fiktive Rückrechnungen auf eine einheitliche Preisgestaltung, wie im Fall des Service-decks, vermieden werden.

Im Übrigen bemerkte der RH gegenüber dem Land Steiermark, dass auch eine allgemein leicht lesbare Handschrift, die unterschiedliche subjektive Interpretationen ausschließt, die für die Rechnungsprüfung erforderliche Transparenz und Nachvollziehbarkeit gewährleistet.

Wahrzeichen – „Skygate“

- 20.1** (1) Das Skygate ist eine 35 m lange, den Zielhang der Planai überspannende Stahlkonstruktion mit einer auf halber Höhe befindlichen begehbaren, verglasten Lounge, die bei Sportveranstaltungen von Besuchern genutzt werden kann. Für den ÖSV war das Skygate als ein unverwechselbares Symbol in Form einer „Landmark“ erforderlich, um die Ski WM 2013 medial zu einem Erfolg werden zu lassen. Für die Planai-Hochwurzen-Bahnen unterstützte das Skygate als Wahrzeichen die touristische Premiummarke Schladming nachhaltig und schuf Kundenvertrauen und -bindung.

Abbildung 7: Das Skygate



Quelle: Land Steiermark

(2) Ein Wahrzeichen war im ursprünglichen Projekt der Planai-Hochwurzen-Bahnen (2005) nicht vorgesehen; es war auch im Jahr 2008 nicht Bestandteil der Bewerbung für die Ski WM 2013.

Erstmals im Juli 2008 hielt der ÖSV im ÖSV-Bauausschuss fest, dass ein Wahrzeichen entstehen soll. Im ÖSV-Bauausschuss vom 10. Jänner 2009 wurden die Kosten für das Wahrzeichen – damals noch als überdimensionale Skispitze geplant – mit 4,44 Mio. EUR bis 6,75 Mio. EUR angegeben. Im Oktober 2009 bezeichnete auch die FIS das gesamte Zielstadion – inkl. Wahrzeichen – als unverzichtbaren Bestandteil des WM-Konzeptes. Der ÖSV-Bauausschuss beauftragte den Generalplaner mit den Planungsleistungen für das Wahrzeichen und nicht die Planai-Hochwurzen-Bahnen.

(3) Während der Ski WM 2013 nutzte ein Technologie- und Industriegüterunternehmen das Skygate. Eine Vereinbarung über die Nutzung zwischen Planai-Hochwurzen-Bahnen und dem Unternehmen lag dem RH nicht vor. Eine allfällige finanzielle Abgeltung war nicht dokumentiert.

(4) Nach der Ski WM 2013 räumte das Land Steiermark – als Mehrheitseigentümer der Planai-Hochwurzen-Bahnen – dem ÖSV bis einschließlich Jänner 2015 das Nutzungsrecht am Skygate ein. Die 100 %ige ÖSV-Tochtergesellschaft ASV vereinbarte mit dem Unter-



nehmen, das die Lounge des Skygate schon während der Ski WM 2013 genutzt hatte, u.a.

- die gemeinsame Festlegung eines Namens und eines Logos für das Skygate,
- ausschließliche Nutzungsrechte an der Lounge bei allen ÖSV-Veranstaltungen für das Unternehmen und den ÖSV,
- die Herstellung und den Vertrieb von Merchandising Artikeln sowie
- das Versehen des Skygate mit zwei Firmen-Logos.

Die Planai-Hochwurzen-Bahnen lukrierte keine Einnahmen aus der Einräumung der Nutzungsrechte am Skygate an den ÖSV. Ab September 2014 suchte die Planai-Hochwurzen-Bahnen – infolge der Gebärungsüberprüfung durch den RH – einen neuen Sponsor für das Skygate.

(5) Die Errichtungskosten des Skygate betragen insgesamt rd. 2,12 Mio. EUR. Das Land Steiermark förderte davon rd. 1,42 Mio. EUR und das BMLVS rd. 700.000 EUR. Die Kostenreduzierung gegenüber dem Planungsstand vom Jänner 2009 (4,44 Mio. EUR bis 6,75 Mio. EUR) beruhte auf einer Redimensionierung des Wahrzeichens.

- 20.2 (1) Der RH kritisierte das Land Steiermark und das BMLVS, weil beide das Skygate förderten, obwohl das Wahrzeichen nicht in der ursprünglichen Planung der Planai-Hochwurzen-Bahnen vorgesehen war und auch der Zuschlag zur Ausrichtung der Ski WM 2013 von der FIS ohne ein derartiges Wahrzeichen erfolgte. Vielmehr stellte der ÖSV – erst nach dem Zuschlag – fest, dass ein Wahrzeichen entstehen soll. Der RH hielt zudem fest, dass für die Planai-Hochwurzen-Bahnen – die Eigentümerin des Zielstadions – das Skygate ein Marketinginstrument darstellte, um eine touristische Premiummarke zu schaffen. Nach Ansicht des RH war deshalb die WM-Relevanz im Sinne einer Sportinfrastruktur nicht ausreichend gegeben, um das Bauwerk im Zuge der Sportgroßveranstaltung mit rd. 2,12 Mio. EUR aus öffentlichen Mitteln zu fördern.

Der RH empfahl dem Land Steiermark und dem BMLVS, vor dem Abschluss von Förderungsvereinbarungen über Infrastrukturmaßnahmen für Sportgroßveranstaltungen, deren Sportrelevanz umfassend mit Kosten-Nutzen-Analysen zu evaluieren.

## Überprüfung ausgewählter Projekte

(2) Weiters kritisierte der RH das Land Steiermark, weil es als Mehrheitseigentümer der Planai-Hochwurzen-Bahnen dem ÖSV umfangreiche Nutzungsrechte hinsichtlich der Vermarktung des Skygates einräumte, ohne dass der Planai-Hochwurzen-Bahnen oder dem Land Steiermark daraus ein Nutzen, etwa durch Einnahmen, erwuchs.

Der RH nahm es positiv zur Kenntnis, dass infolge seiner Gebarungsüberprüfung das Land Steiermark die Nutzungsrechte des ÖSV am Skygate im September 2014 nicht verlängerte, weshalb die Planai-Hochwurzen-Bahnen selbst einen neuen Sponsor für das Skygate suchte.

**20.3** *(1) Laut Stellungnahme des Landes Steiermark sei die Planai-Hochwurzen-Bahnen ein operativ selbständiges Unternehmen, und es seien unternehmerische Maßnahmen bzw. Entscheidungen den Organen des Unternehmens und nicht allein dem Hauptgesellschafter zuzurechnen.*

*(2) Das BMLVS teilte in seiner Stellungnahme mit, dass der Bau eines Wahrzeichens in den zuständigen Gremien diskutiert worden und im Hinblick auf den Gesamteindruck der Ski WM 2013 zweckmäßig erschienen sei. Das BMLVS habe in diesem Zusammenhang nachhaltig auf Kostendämpfungen geachtet.*

*(3) Laut Stellungnahme der Planai-Hochwurzen-Bahnen sei aus Veranstaltungssicht und aus touristischer Sicht ein Landmark für die Stärkung der WM-Veranstaltung und der Destinationsmarke von sehr entscheidender Bedeutung. Viele Weltmarken, Destinationen etc. nutzen Architektur als Erfolgsfaktor. Die Beurteilung des Skygate rein aus funktionaler Sicht durch den RH greife klar kurz. Ein Landmark wirke auch nachhaltig und schaffe Wiedererkennung- und Werbewert für die WM-Veranstaltung, aber auch die Destination. Die Ski WM 2013 sei von der öffentlichen Hand auch deswegen unterstützt worden, damit die Bekanntheit der Steiermark und der Region Schladming gesteigert werde. Entsprechend seien verschiedene Marketing-Instrumente dafür verwendet worden. Ein sehr effizientes Instrument sei ein permanentes Landmark, weil es Nachhaltigkeit mit sich bringe.*

*Die bestehende Lounge im Skygate werde für verschiedene Veranstaltungen und Präsentationen (Konzerte, Buchvorstellungen etc.) unterjährig genutzt bzw. auch gegen Entgelt vermietet. Ab 2016 seien auch die Werbeflächen für die Planai-Hochwurzen-Bahnen wirtschaftlich nutzbar, was die operativen Betriebskosten der Erhaltung ausgleichen könne.*

**20.4** Der RH stellte gegenüber der Planai-Hochwurzen-Bahnen klar, dass das Skygate im ursprünglichen Projekt der Planai-Hochwurzen-Bahnen (2005) nicht vorgesehen war und dass der Zuschlag zur Ausrich-





tung der Ski WM 2013 von der FIS ohne ein derartiges Wahrzeichen erfolgte. Erst auf Feststellung des ÖSV im ÖSV-Bauausschuss vom 10. Jänner 2009 sollte ein Wahrzeichen entstehen, den Generalplaner beauftragte der ÖSV-Bauausschuss mit den Planungsleistungen. Das Skygate wurde während der Ski WM 2013 so genutzt, dass weder der Planai-Hochwurzen-Bahnen noch dem Land Steiermark daraus ein Nutzen, etwa durch Einnahmen, erwuchs.

Die in der Stellungnahme der Planai-Hochwurzen-Bahnen relevierte Feststellung, dass Weltmarken, Destinationen etc. Architektur als Erfolgsfaktor nutzen, unterstreicht die Feststellungen des RH, dass das Skygate ein Marketinginstrument darstellte. Gerade deshalb erachtete der RH das Skygate für nicht förderungswürdig im Sinne einer WM-relevanten Sportinfrastruktur und bekräftigte seine Kritik.

Die finanziellen Auswirkungen der Nutzung der Lounge im Skygate und der Werbeflächen am Skygate – Ausgleich der Betriebs- und Erhaltungskosten – konnte der RH nicht beurteilen, weil dazu bei der Planai-Hochwurzen-Bahnen weder eine Wirtschaftlichkeitsberechnung noch Ist-Daten vorlagen.

Publikumsbereich auf dem Servicedeck

**21.1** (1) Die Auslaufzone der Skirennen auf der Planai endet auf der obersten Decke des Servicedecks vor dem sogenannten Publikumsbereich, einem eingeschobigen Bauteil mit Glasfassade und Blick auf den Ziel-einlauf. Diesen Bauteil des Servicedecks legte der ÖSV-Bauausschuss am 20. Oktober 2009 als einen „Eckpunkt“ des Zielstadions fest, ohne näher auf dessen WM-Relevanz einzugehen. Das Land Steiermark und das BMLVS förderten den Publikumsbereich im Wege der Förderungsvereinbarungen betreffend das Zielstadion. Einen anteiligen Förderungsbetrag für den Publikumsbereich auf dem Servicedeck legten sie nicht fest.

(2) Im Zuge der Konkretisierung der Planung zeigte sich, dass die erforderliche Länge des Zielauslaufs für die Speedbewerbe bis knapp vor den Publikumsbereich führen würde. Aus Sicherheitsgründen war die Aufstellung von Containern direkt vor dem Publikumsbereich erforderlich<sup>35</sup>. Damit war jedoch der Blick auf die Piste verstellt; entgegen der ursprünglichen Planung konnte der Publikumsbereich somit nicht für die Besucher genutzt werden. Der Publikumsbereich wurde

<sup>35</sup> Damit schuf man einen Gegenhang und verlängerte daher die Auslauflänge.

deshalb während der Ski WM 2013 lediglich als Infrastruktur für das Catering genutzt.

(3) Weder das Österreichische Institut für Schul- und Sportstättenbau im Zuge seiner gutachterlichen Tätigkeit (TZ 14) noch die GPM Infrastruktur i.Z.m. mit der Koordination aller mit der Vorbereitung der Ski WM 2013 befassten öffentlichen und privaten Stellen (TZ 10, 11) zeigten die Problematik vor der Bauumsetzung des Publikumsbereichs auf.

(4) Die Errichtungskosten des Publikumsbereichs betragen rd. 1,59 Mio. EUR. Das Land Steiermark und das BMLVS anerkannten grundsätzlich die Kosten in voller Höhe. Wegen der fehlenden Nutzungsmöglichkeit als Publikumsbereich reduzierten die Förderungsgeber die Fördermittel um rd. 31.000 EUR<sup>36</sup>.

(5) Seit 11. Juni 2014 wird der Publikumsbereich für die Ausstellung „Planai–Welten Schladming“ genutzt. Die Planai–Hochwurzen–Bahnen zeigt dort ihren Entwicklungsprozess sowie die Geschichte des Skilaufs.

- 21.2** (1) Der RH kritisierte das Land Steiermark und das BMLVS, weil sie den Publikumsbereich mit rd. 1,59 Mio. EUR förderten, ohne dass sie vorab ausreichend dessen Zweckmäßigkeit prüften. Der RH erachtete die zielgruppenadäquate Nutzbarkeit des Publikumsbereichs in der geplanten Form für nicht gegeben. Für das Catering während der Veranstaltung wären nach Ansicht des RH andere, preisgünstigere und nur temporäre Maßnahmen ausreichend gewesen.

Der RH wiederholte gegenüber dem Land Steiermark und dem BMLVS seine Empfehlung aus TZ 13.

Darüber hinaus sollten das Land Steiermark und das BMLVS die Nutzbarkeit der geförderten Maßnahmen durch die jeweilige Zielgruppe umfassend, objektiv und nachvollziehbar evaluieren.

(2) Der RH wertete es positiv, dass die Förderungsgeber Land Steiermark und BMLVS die Fördermittel für den Publikumsbereich infolge der fehlenden Nutzbarkeit um rd. 31.000 EUR reduzierten. Er verwies jedoch auf die Relation des reduzierten Betrags zu den Errichtungskosten des von der Zielgruppe nicht nutzbaren Publikumsbereichs von rd. 1,59 Mio. EUR.

<sup>36</sup> Differenzbetrag aus Abzug der Glasfassade und Anerkennung einer fiktiven Betonwand



**21.3** Die Planai-Hochwurzen-Bahnen teilte in ihrer Stellungnahme mit, dass die Flächen für den Publikumsbereich dringend notwendig als Ruhe- und Aufenthaltsraum der Athleten gewesen seien. Aus der Erfahrung der alpinen Ski WM in Garmisch 2011, bei der einige Stürze bei den Speedbewerben aufgrund des kurzen Flachstücks und der Kompression des Zielauslaufs im Zielbereich passiert seien, habe der Zielauslauf wegen der Ähnlichkeit der Zielsituation in Schladming aus Sicherheitsgründen mit einem schwachen Gegenhang adaptiert werden müssen. Deswegen seien das Publikum in die Lounge des Planet Planai 1. Stock im Zielstadion Planai und die Athleten in den Publikumsbereich verlagert worden.

#### Mediencenter

**22.1** (1) Das Mediencenter war Bestandteil der Bewerbung für die Ski WM 2013. Es sollte die alte Dachstein Tauern Halle, die 1977 eröffnet worden war, ersetzen, weil diese nach Ansicht des Landes Steiermark nicht mehr für die Anforderungen der WM zu adaptieren war.

(2) Im Protokoll der gemeinsamen Besprechung von Task-Force und ÖSV-Bauausschuss vom 23. September 2008 war festgehalten, dass der ÖSV-Bauausschuss in einer früheren Sitzung einen einstimmigen Beschluss aufgrund einer FIS Forderung bezüglich einer WM-Halle gefällt hatte. Details über Art und Umfang der neuen Halle führte das Protokoll nicht an, lediglich die Gesamtkosten waren mit 12,6 Mio. EUR angegeben. Weder das Land Steiermark noch das BMLVS konnten dem RH das ursprüngliche Protokoll zur Beschlussfassung noch andere Unterlagen, die die Notwendigkeit der Neuerrichtung im durchgeführten Ausmaß belegten, vorlegen.

(3) Die Gesamtkosten für das Mediencenter beliefen sich auf rd. 19,27 Mio. EUR (Tabelle 13). Das Land Steiermark förderte den Grundstücksankauf und die Errichtung mit insgesamt rd. 11,98 Mio. EUR. Das BMLVS förderte die Errichtung mit rd. 6,05 Mio. EUR. Die Stadtgemeinde Schladming investierte aus eigenen Budgetmitteln rd. 1,24 Mio. EUR in die Errichtung und Einrichtung.

## Überprüfung ausgewählter Projekte

<b>Tabelle 13: Gesamtkosten Mediocenter</b>				
	<b>Summe</b>	<i>davon</i>		
		<i>Land Steiermark</i>	<i>BMLVS</i>	<i>Stadtgemeinde Schladming</i>
in Mio. EUR				
Grundstück	2,91	2,91	–	–
Errichtung und Einrichtung	16,36	9,07	6,05	1,24
<b>Summe</b>	<b>19,27</b>	<b>11,98</b>	<b>6,05</b>	<b>1,24</b>

Quellen: BMLVS; Land Steiermark; Stadtgemeinde Schladming; Darstellung RH

(4) Nach 15 Monaten Bauzeit wurde das Mediocenter am 9. Dezember 2011 eröffnet. Bauherr war die Dachstein-Tauernhallen-Errichtungs-Betriebs- und Veranstaltungs-GmbH (**Congress-Schladming**), eine 100 %-Tochter der Stadtgemeinde Schladming. Während der WM diente das Mediocenter u.a. als FIS-WM-Medien-, Broadcasting- und Pressezentrum, danach als Veranstaltungs- und Seminarzentrum der Stadtgemeinde Schladming und der Region Oberes Ennstal. Betreiber war die Congress-Schladming.

(5) Der dem Förderantrag für die Kunst im öffentlichen Raum des Mediocenters (TZ 30) beiliegende Business Plan der Congress-Schladming – eine einjährige statische Investitionsrechnung – zeigte für das Jahr 2012 einen zu erwartenden Erfolg auf Basis einer angenommenen Steigerung der Auslastung um 30 % von bis zu rd. 398.000 EUR. Dieser Erfolg zeigte sich lediglich, weil der Business Plan die Abschreibung der Errichtung und Einrichtung sowie das Entgelt für die Benützung des Grundstücks an die Stadtgemeinde Schladming nicht miteinbezog. Der RH berücksichtigte in seiner Analyse die entsprechenden Werte dafür. Dabei zeigte sich, dass die Congress-Schladming selbst im besten Fall für das Jahr 2012 ein negatives Ergebnis von rd. 86.000 EUR erwirtschaftet hätte (Tabelle 14).



Tabelle 14: Medienter Planerfolg 2012		
	Erfolg 2012	
	laut Congress-Schladming	laut RH <sup>1</sup>
	in EUR	
base case	354.000	- 130.000
worst case	298.000	- 186.000
best case	398.000	- 86.000

<sup>1</sup> unter Berücksichtigung der Abschreibung des Gebäudes und des Benützungsentgelts für das Grundstück

Quellen: Congress-Schladming; RH

(6) Der RH war für die Congress-Schladming, einer 100 %igen Tochtergesellschaft der Stadtgemeinde Schladming, aufgrund der Einwohnerzahl (unter 10.000) der Stadtgemeinde nicht prüfungszuständig, weshalb ihm eine Überprüfung des tatsächlichen Erfolges des Medienters bzw. seiner Nachnutzung als Veranstaltungs- und Seminarzentrum nicht möglich war.

22.2 (1) Der RH kritisierte das Land Steiermark und das BMLVS, weil sie das Medienter mit insgesamt 18,03 Mio. EUR förderten, obwohl einerseits der Bedarf für die Ski WM 2013 nicht schlüssig nachgewiesen und dokumentiert war sowie andererseits das Medienter im Anschluss an die WM lt. Business Plan der Betreibergesellschaft – Congress-Schladming – in der realisierten Ausgestaltung nur wirtschaftlich erfolgreich wäre, weil die Errichtung zum überwiegenden Teil vom Land Steiermark und vom BMLVS finanziert wurde.

(2) Der RH kritisierte weiters, dass die Entscheidungsfindung über die Förderung des Medienters nicht transparent war. Für den einstimmigen Beschluss des ÖSV-Bauausschusses zum Medienter fehlte jegliche Dokumentation, ebenso für die diesem Beschluss zugrundeliegende FIS-Forderung. Zudem waren im Protokoll vom 23. September 2008, in dem der ÖSV-Bauausschuss über den zuvor erwähnten einstimmigen Beschluss informierte, Gesamtkosten von 12,6 Mio. EUR angeführt, die letztlich auf 19,27 Mio. EUR stiegen, ohne dass Gründe für die erhebliche Kostensteigerung von rd. 53 % aus den vorhandenen Unterlagen für den RH nachvollziehbar waren.

(3) Der RH vermerkte zudem kritisch, dass das Land Steiermark bzw. das BMLVS keine Bewertung von alternativen Möglichkeiten für die Errichtung und den Betrieb des Medienter durchführten, um die Wirtschaftlichkeit ihrer Investitionen zu erhöhen.

## Überprüfung ausgewählter Projekte

Der RH wiederholte gegenüber dem Land Steiermark und dem BMLVS seine Empfehlung aus TZ 13.

**22.3** (1) *Das Land Steiermark teilte in seiner Stellungnahme mit, dass der Neubau anstelle der alten Dachstein Tauernhalle zur Ausrichtung der Ski WM 2013 unabdingbar gewesen sei. Das Land Steiermark habe sich für das langfristig nachhaltige Projekt Mediocenter aus Sicht einer wirkungsorientierten Haushaltsführung entschieden. Damit solle der Wirtschaftsstandort gestärkt und Ganzjahresarbeitsplätze geschaffen werden. Temporär geschaffene Infrastruktur in Form einer Containeranlage hätte die Aufgabe Mediocenter während der Vor-WM (Weltcup Finale 2012) und der Alpinen Ski WM 2013 grundsätzlich übernehmen können, hätte jedoch öffentliche Mittel ohne nachhaltige Wirkung bedungen.*

*Generell seien solche Veranstaltungen bzw. Investitionen langfristig zu bewerten.*

*(2) Laut Stellungnahme des BMLVS sei es bemüht, die Standards für eine ausreichende transparente Entscheidungsdokumentation zu optimieren.*

**22.4** Der RH wies gegenüber dem Land Steiermark darauf hin, dass als alternative Möglichkeiten für das Mediocenter nicht ausschließlich die Errichtung temporärer Containeranlagen in Betracht zu ziehen gewesen wäre, sondern auch alternative Ausführungsvarianten des Mediocenters, etwa in Bezug auf dessen Dimensionierung und Ausstattung.

Wasserver- und  
Abwasserentsorgung

**23.1** (1) Die Stadtgemeinde Schladming erachtete i.Z.m. mit der Ausrichtung der Ski WM 2013 Anpassungen der siedlungswasserwirtschaftlichen Infrastruktur, wie den Umbau der vorhandenen Kläranlage, die Kanalsanierung und die Netzerweiterung aufgrund zusätzlich notwendiger Kapazitäten für erforderlich. Die Kostenschätzungen ergaben ein Gesamterfordernis dafür von 20 Mio. EUR.

(2) Die Stadtgemeinde Schladming suchte dafür um Sicherstellung einer Gesamtfinanzierung der förderfähigen Gesamtkosten (lt. Förderrichtlinien abzüglich der Bundesförderung) bei der Steiermärkischen Landesregierung an. Das Ausmaß der Förderungen im kommunalen Wasserversorgungs- und Abwasserentsorgungsbereich war lt. den Landesförderrichtlinien mit bis zu 20 % der förderfähigen Investitionskosten festgelegt.



(3) Die Steiermärkische Landesregierung beschloss für die Jahre 2009 bis 2010 Förderungen von 9,50 Mio. EUR für Maßnahmen der Abwasserentsorgung und 1,50 Mio. EUR für die Anpassung der Wasserversorgung. Die Bedeckung dieser Ausgaben erfolgte aus dem Konjunkturausgleichsbudget (TZ 5). Im Zuge der Budgetbeschlüsse sah das Land Steiermark in den Jahren 2011 und 2012 in den Landesvoranschlägen für diese Projekte weitere 11,60 Mio. EUR (10,10 Mio. EUR Abwasserentsorgung und 1,50 Mio. EUR Wasserversorgung) vor. Mit Stand 14. Juni 2014 hatte das Land Steiermark bereits 14 Mio. EUR für Projekte der Abwasserentsorgung und 2,50 Mio. EUR für Projekte der Wasserversorgung an die Stadtgemeinde Schladming ausbezahlt. Das Land Steiermark förderte somit 88 % (16,50 Mio. EUR) der förderfähigen Investitionskosten.

Die Stadtgemeinde Schladming wandte für die lt. Richtlinien nicht förderfähigen Investitionskosten (für Zuleitungen zum Regen- und Mischwasserkanal, Inneninstallationen der Anlagen etc.) insgesamt 2,16 Mio. EUR aus eigenen Mitteln auf.

(4) Die Stadtgemeinde Schladming reichte ferner Förderungsanträge für diese Maßnahmen der Wasserversorgung und der Abwasserentsorgung bei der Kommunalkredit Public Consulting GmbH ein, welche die Förderungen für das BMLFUW abwickelte. Basis für diese Förderungen waren die Förderrichtlinien für die kommunale Siedlungswasserwirtschaft. Darin waren Bundesförderungen für kommunale Wasserversorgung mit bis zu 15 % und für kommunale Abwasserentsorgung bis zu 50 % der förderfähigen Investitionskosten festgelegt.

(5) Insgesamt betrug die Förderung des BMLFUW mit Stand vom 14. Juli 2014 für die Wasserversorgung 580.000 EUR bzw. 16,71 % der vorläufigen Investitionskosten und 1,61 Mio. EUR für die Abwasserentsorgung bzw. 9,74 % der vorläufigen Investitionskosten. Bis zur Zeit der Gebarungüberprüfung waren die Projekte insgesamt noch nicht endgültig abgerechnet bzw. erfolgte noch keine Kollaudierung, so dass eine endgültige Förderungssumme noch nicht feststand.

**23.2** (1) Der RH kritisierte das Land Steiermark, weil es durch die Übernahme der Sicherung einer Gesamtfinanzierung aller förderfähigen Investitionskosten abzüglich der Bundesförderung die übliche Förderquote von 20 % mit rd. 88 % deutlich überschritt.

(2) Der RH wies darauf hin, dass die Anpassungen der siedlungswasserwirtschaftlichen Infrastruktur und der Betrieb dieser Anlagen aufgrund zusätzlich notwendiger Kapazitäten kommunale Aufgaben darstellten. Er erachtete die Übernahme der außergewöhnlich hohen Finan-

## Überprüfung ausgewählter Projekte

zierungsverantwortung für diese Anlagen durch das Land Steiermark als unüblich. Er empfahl dem Land Steiermark, bei Förderfällen die landeseigenen Förderrichtlinien einzuhalten und die Aufgabenverantwortung der steirischen Gemeinden zu beachten.

(3) Weiters stellte der RH fest, dass diese Förderungen nicht aus dem laufenden Budget, sondern aus den Konjunkturausgleichsbudgets des Landes bezahlt wurden. Er verwies auf seine Empfehlung betreffend eine prioritäre Eindämmung der Neuverschuldung des Landeshaushalts in TZ 5.

**23.3** *Das BMLFUW merkte in seiner Stellungnahme an, dass die Förderungsrichtlinien für die kommunale Siedlungswasserwirtschaft ergänzend zur Prozent-Förderung zusätzlich eine Pauschalförderung vorsehen würden. Aus der Summe der Prozentförderung und der Pauschalförderung ergebe sich dann rechnerisch die unter 23.1 (5) zitierten Gesamtfördersätze von 16,71 % für die Trinkwasserversorgung und von 9,74 % für die Abwasserentsorgung.*

### Pisteninfrastruktur

**24.1** (1) Gemäß Bewerbungsunterlagen für die Ski WM 2013 – erstellt vom ÖSV, dem Wintersportverein Schladming und der Landessportorganisation Steiermark<sup>37</sup> – entsprachen die vorhandenen Pisten den FIS-Standards, weshalb keine neuen Strecken erforderlich wären. Lediglich kleine Verbesserungen bei den Pistenabmessungen seien zwecks Übereinstimmung mit dem FIS-Reglement notwendig gewesen. Trainings- und Einfahrtspisten auf dem Hauser Kaibling und der Reiteralm waren in der Bewerbung zwar erwähnt, etwaige bauliche Änderungen oder Ergänzungen wären jedoch nicht erforderlich. Die Bewerbung führte keine weiteren notwendigen Investitionen in die Skiinfrastruktur, wie Beschneiungs- und Flutlichtanlagen, an.

(2) In einem Protokoll einer gemeinsamen Besprechung von Task-Force und ÖSV-Bauausschuss vom 23. September 2008 schien erstmals auf, dass aufgrund einer FIS-Forderung nach notwendigen Trainingsstrecken, der ÖSV-Bauausschuss einen einstimmigen Beschluss über Trainingsstrecken auf dem Hauser Kaibling bzw. der Reiteralm in einer früheren Sitzung gefasst hatte. Details über Art, Umfang und Kosten der Trainingsstrecken führte das Protokoll nicht an. Weder das

<sup>37</sup> Die in der Steiermark bestehenden Sportvereine, Sportfach- und Dachverbände bilden bei Wahrung ihrer Eigenart und Selbständigkeit die „Landessportorganisation Steiermark“. Die Landessportorganisation ist eine Körperschaft öffentlichen Rechts und hat ihren Sitz in Graz. Sie hat die Aufgabe, die Belange und Interessen des Sports in der Steiermark zu vertreten und zu fördern sowie die Organe des Landes in allen den Sport betreffenden Fragen zu beraten.





Land Steiermark noch das BMLVS konnten das Protokoll der früheren Sitzung des ÖSV-Bauausschusses dem RH vorlegen.

Erforderliche Maßnahmen für die Pisteninfrastruktur auf der Planai schienen dann erst in der Sitzung des ÖSV-Bauausschusses vom 10. November 2008 auf. In seinem Positionspapier, das der Sitzung zugrundelag, führte der ÖSV zahlreiche Infrastrukturmaßnahmen an, wie Pistenverbreiterungen und Verlängerung von Skiunterführungen, die aufgrund eines FIS-Protokolls erforderlich waren. Ferner nannte das Positionspapier des ÖSV auch Maßnahmen, die die FIS nicht forderte, wie der Ersatz der Beförderungsanlage und eines Sesselliftes.

Das im Positionspapier erwähnte FIS-Protokoll lag weder beim Land Steiermark noch beim BMLVS auf. Auch über weitere Feststellungen der FIS, die möglicherweise Auskunft über erforderliche zusätzliche oder geänderte Pisteninfrastruktur hätten geben können, lagen beim Land Steiermark keine Unterlagen vor. Entsprechende Informationen wären etwa gewesen:

- die Bewertung der Bewerbung um die WM durch die Evaluierungskommission der FIS im September 2007,
- die jährlichen technischen Inspektionen der FIS-Renndirektoren ab 2008 und
- die lt. FIS-Reglement durchzuführende Schlussinspektion vor Ort.

(3) Das Land Steiermark schloss mit den Seilbahnunternehmen

- Planai-Hochwurzen-Bahnen am 22. Februar 2010,
- Reiteralm Bergbahnen am 2. März 2010 und
- Hauser Kaibling GmbH & Co KG am 10. März 2010

Förderungsvereinbarungen für die Pisteninfrastrukturmaßnahmen ab.

Das BMLVS schloss seine Förderungsvereinbarungen zur Sicherstellung der Betriebspflicht mit dem Land Steiermark am 23., 24. und 31. Oktober 2011 ab.

Über die geförderten Beträge hinaus investierten die Seilbahnunternehmen Planai-Hochwurzen-Bahnen, Reiteralm Bergbahnen und Hauser Kaibling GmbH & Co KG aus eigenen Mitteln.

## Überprüfung ausgewählter Projekte

Die nachstehende Tabelle fasst die Mittel für die Pisteninfrastruktur zusammen:

Tabelle 15: Öffentliche Mittel für die Pisteninfrastruktur				
Berg	Förderung		investierte Mittel jeweiliges Seilbahn- unternehmen	Summe
	Land Steiermark	BMLVS		
in Mio. EUR				
Planai	11,19	5,33	0,94	<b>17,46</b>
Hauser Kaibling	4,20	2,80	0,56	<b>7,56</b>
Reiteralm	4,20	2,80	0,77	<b>7,77</b>
<b>Summe</b>	<b>19,59</b>	<b>10,93</b>	<b>2,26</b>	
<b>Förderungen gesamt</b>		<b>30,52</b>		
<b>Gesamtkosten Pisteninfrastruktur</b>			<b>32,78</b>	

Rundungsdifferenzen möglich

Quellen: BMLVS; Land Steiermark; Planai-Hochwurzen-Bahnen; Hauser Kaibling GmbH & Co KG; Reiteralm Bergbahnen; Darstellung RH

(4) Die durchgeführten Maßnahmen sind aus der folgenden Abbildung ersichtlich.

Abbildung 8: Pisteninfrastrukturmaßnahmen

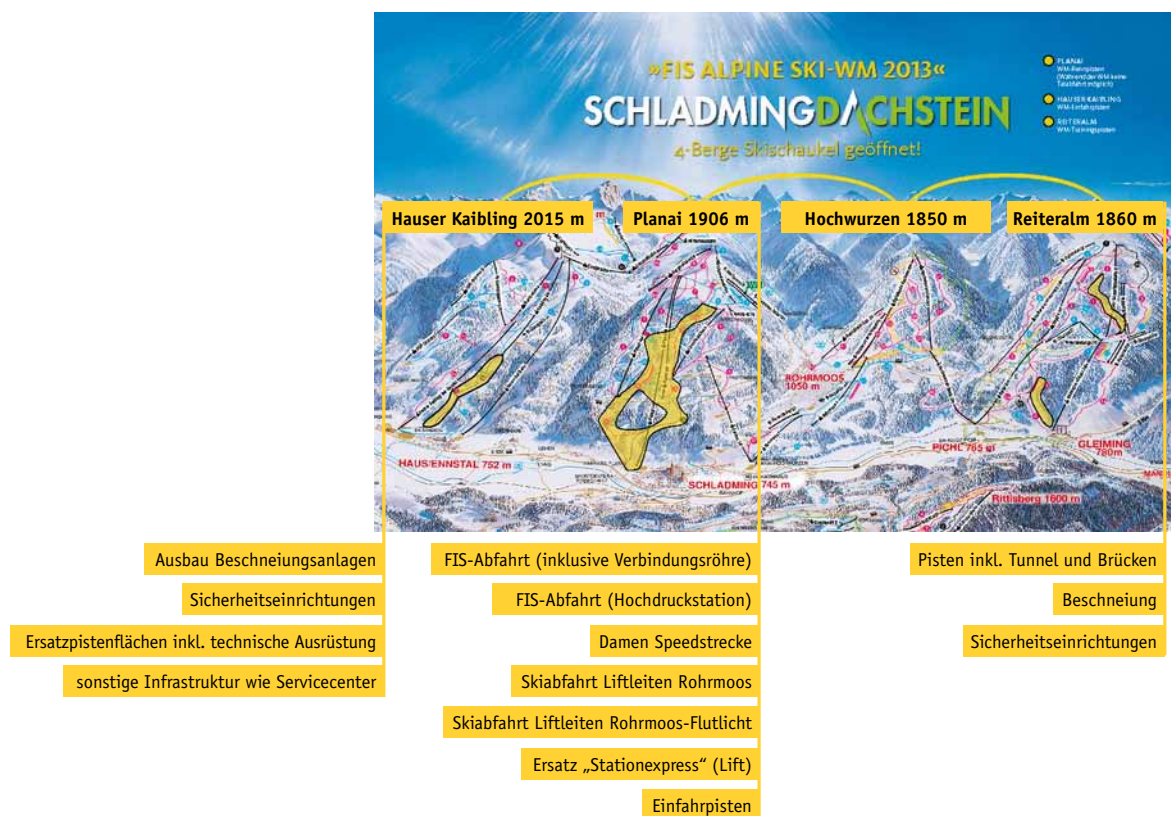

Quellen: Land Steiermark; Planai-Hochwurzen-Bahnen



24.2 (1) Der RH kritisierte das Land Steiermark und das BMLVS, weil sie insgesamt rd. 30,52 Mio. EUR an Fördermitteln für die Pisteninfrastruktur zur Verfügung stellten, ohne dass diese Entscheidung nachvollziehbar dokumentiert war. So konnten beide Förderungsgeber dem RH weder das Protokoll des Beschlusses im ÖSV-Bauausschuss noch sämtliche Unterlagen und Anforderungen der FIS vorlegen. Darüber hinaus fehlte nach Ansicht des RH eine systematische Überprüfung der im ÖSV-Bauausschuss geforderten Pisteninfrastruktur nach den Gesichtspunkten der Notwendigkeit, der Zweckmäßigkeit und der Wirtschaftlichkeit anhand von objektiven und überprüfbaren Standards durch das Land Steiermark bzw. das BMLVS, insbesondere nachdem in den Bewerbungsunterlagen – erstellt vom ÖSV, dem Wintersportverein Schladming und der Landessportorganisation Steiermark – kein derartiger Bedarf an Pisteninfrastruktur vorgesehen war. Vielmehr war festgehalten, dass die vorhandenen Pisten den FIS-Standards entsprechen und deshalb keine neuen Strecken erforderlich waren.

(2) Der RH hielt kritisch fest, dass aus den in den Bewerbungsunterlagen angesprochenen kleinen Verbesserungen bei den Pistenabmessungen Pisteninfrastrukturmaßnahmen in einem Ausmaß von rd. 32,78 Mio. EUR erwachsen.

Der RH wiederholte gegenüber dem Land Steiermark und dem BMLVS seine Empfehlung aus TZ 13.

24.3 (1) *Laut Stellungnahme des Landes Steiermark sei zum Zeitpunkt der Bewerbung die grundsätzliche Pisteninfrastruktur vorhanden gewesen und somit lediglich Anpassungen an modernste Sicherheitsstandards notwendig gewesen seien.*

*Die Verantwortlichen der FIS würden die Sicherheitsstandards laufend weiterentwickeln, so dass erst nach der Zuschlagserteilung diese zwingenden Voraussetzungen für die Durchführung bekannt gegeben worden seien. Aufgrund der raschen Entwicklungen der Sicherheitsstandards und am Materialsektor<sup>38</sup> seien diese Vorgaben erst im Zuge von Begehungen am Berg vor Ort zeitnah von der FIS festgelegt worden. Weder das Land Steiermark, die Planai-Hochwurzen-Bahnen noch der ÖSV hätten Einfluss auf diesen Prozess gehabt.*

(2) *Laut Stellungnahme des BMLVS sei es bemüht, die Standards für eine ausreichende transparente Entscheidungsdocumentation zu optimieren.*

<sup>38</sup> Ski, Schuhe und Bindung

## Überprüfung ausgewählter Projekte

*(3) Die Planai-Hochwurzen-Bahnen teilte in ihrer Stellungnahme mit, dass es seit Beginn der Bewerbungsphase im Jahr 2003 laufend Begehungen mit dem Sport (FIS bzw. ÖSV) gegeben habe und die erforderlichen Pistenumbau- und -erweiterungsmaßnahmen in Form eines Masterplans gemeinsam festgelegt und in Protokollen dokumentiert worden seien. Der entsprechende Masterplan der notwendigen Pistenarbeiten vom Jahr 2003 sei dem RH auch übermittelt worden.*

*Die Maßnahmen seien für die Ski WM 2013 aufgrund notwendiger Pistenbreiten und Sturzräume dringend notwendig gewesen. Dass die Pistenmaßnahmen nicht in dem Detailliertheitsgrad in den Bewerbungsunterlagen aufgelistet worden seien, lag daran, dass die FIS an der Erstellung des Masterplans mitgewirkt habe und vollste Kenntnis gehabt habe. Mit den Umsetzungsarbeiten sei schon im Jahr 2006 durch die Planai-Hochwurzen-Bahnen begonnen worden, einerseits um ein Zeichen gegenüber der FIS zu setzen und andererseits, um bei einem Zuschlag zur Ski WM den Zeitdruck für die Umsetzung herauszunehmen. Eine Umsetzung sämtlicher notwendiger Pistenmaßnahmen innerhalb weniger Jahre sei aus sicherheitstechnischen Gründen (Erosionsgefahr) und Umweltgründen nicht möglich gewesen. Auch Investitionen in die Schneeanlage infolge der Pistenverbreiterungen zur Absicherung und Risikominimierung seien dringend notwendig gewesen.*

*Auch die Flutlichtanlage habe auf den neuesten Stand der Technik gebracht werden müssen, weil für die Übertragung aufgrund der Änderung der Technik auf High Definition eine Erhöhung der Beleuchtungsstärke<sup>39</sup> notwendig gewesen sei. Darüber hinaus seien teilweise die Lichtmasten aufgrund der Streckenführung der Speedrennen zu versetzen gewesen. Die Verstärkung der Flutlichtanlage habe das jährliche „Nightrace“ als eine der wichtigsten Großveranstaltungen der Steiermark und der Region Schladming zusätzlich infrastrukturell abgesichert.*

**24.4** (1) Der RH entgegnete dem Land Steiermark, dass es sich bei den investierten Mitteln von insgesamt rd. 32,78 Mio. EUR um einen massiven Ausbau der Pisteninfrastruktur auf den drei Skibergen handelte, der wegen des Fehlens der Dokumentation der Vorgaben nicht auf unabdingbare Anforderungen der FIS zurückzuführen gewesen war.

(2) Der RH hielt der Planai-Hochwurzen-Bahnen entgegen, dass der Masterplan über „erforderliche Pistenumbau- und -erweiterungsmaßnahmen“ eine Studie für die Ski WM 2009 des Skigebiets Schladming und Rohrmoos (Hauser Kaibling und Reiteralp waren nicht umfasst)

<sup>39</sup> von 800 auf 1.400 LUX



der Situation des Jahres 2003 darstellte, in der manche Pisten farblich hinterlegt waren, ohne dass die Farben in einer Legende erklärt worden wären.

Darüber hinaus enthielt der Plan keine einzelnen Maßnahmen, wie Flutlichtanlagen, Sicherungseinrichtungen, Beschneiungsanlagen oder Angaben darüber, dass die FIS und der ÖSV an dessen Erstellung mitgewirkt hätten. Somit bot der Masterplan keine ausreichende und nachvollziehbare Dokumentationsgrundlage, die anhand von objektiven und überprüfbaren Standards die Notwendigkeit, die Zweckmäßigkeit und die Wirtschaftlichkeit der Förderungsentscheidungen plausibel nachgewiesen hätte.

Protokolle über erforderliche Pistenumbau- und -erweiterungsmaßnahmen legte die Planai-Hochwurzen-Bahnen dem RH im Zuge seiner Prüfungshandlungen keine vor.

Eisenbahn-  
infrastruktur

- 25.1** (1) Die ÖBB-Infrastruktur AG plante bereits vor der Vergabe zur Ausrichtung der Ski WM 2013 die Sanierung des Bahnhofs Schladming. Hiefür waren im Rahmenplan 2007 bis 2012 rd. 6,70 Mio. EUR veranschlagt.

Die Ausrichtung der Ski WM 2013 bewirkte für das Bahnprojekts eine Beschleunigung, um rechtzeitig vor der Ski WM 2013 den neuen Bahnhof in Betrieb nehmen zu können.

(2) Das BMVIT und die ÖBB-Infrastruktur AG beschlossen am 24. Juni 2009 die Umsetzung des Bahnhofsumbaus mit Gesamtkosten von rd. 21,1 Mio. EUR<sup>40</sup>, die sich durch die Valorisierung auf rd. 24,21 Mio. EUR<sup>41</sup> erhöhten. Diese setzten sich aus den Planungs- und Baukosten für den Bahnhof, für die Park&Ride- bzw. Bike&Ride-Anlagen, für den Bahnhofsvorplatz und für Lärmschutzmaßnahmen sowie aus den Kosten für die Auflassung zweier Eisenbahnkreuzungen in unmittelbarer Nähe zum Bahnhof („Schladming West“) zusammen, um insbesondere die Durchfahrtshöhe für Busse und Lastkraftwagen sowie die Verkehrssicherheit zu erhöhen.

Ursächlich für die Steigerung der Plankosten beim Bahnhofsumbau waren – neben der Valorisierung – u.a. die zwischenzeitlich notwendig gewordene barrierefreie Gestaltung des Bahnhofs nach der Richt-

<sup>40</sup> Preisbasis 1. Jänner 2009

<sup>41</sup> Preisbasis 1. September 2010; im Rahmenplan 2010 – 2015 der ÖBB aufgenommen

## Überprüfung ausgewählter Projekte

linie 4 des Österreichischen Instituts für Bautechnik und die geplante Errichtung von Lärmschutzmaßnahmen.

(3) Das BMVIT, die ÖBB-Infrastruktur AG, das Land Steiermark und die Stadtgemeinde Schladming schlossen am 5. Mai 2010 den Vertrag über die Planung, die Realisierung und die Finanzierung des Bahnhofprojekts ab. Die vereinbarte Kostenaufteilung zeigt nachstehende Tabelle.

<b>Tabelle 16: Plankosten<sup>1</sup> Bahnhofsumbau Schladming</b>				
<b>Maßnahme</b>	<b>ÖBB-Infrastruktur AG</b>	<b>Land Steiermark</b>	<b>Stadtgemeinde Schladming</b>	<b>Gesamt</b>
	Anteil in %			in Mio. EUR
Planung gesamt	60	40	–	0,81
Bahnhofumbau Bau	80	20	–	12,93
Park&Ride und Bike&Ride Bau	50	50	–	0,58
Bahnhofvorplatz Bau	50	25	25	1,00
Errichtung Lärmschutz	50	25	25	5,55
Auflassung Eisenbahnkreuzung West	20	80	–	3,35
<b>Summe</b>				<b>24,21</b>

Rundungsdifferenzen möglich

<sup>1</sup> Stand 5. Mai 2010

Quelle: ÖBB-Infrastruktur AG

(4) Die ÖBB-Infrastruktur AG rechnete das Projekt mit rd. 14,86 Mio. EUR ab. Davon entfielen auf die ÖBB-Infrastruktur AG rd. 11,15 Mio. EUR, auf das Land Steiermark rd. 3,17 Mio. EUR und auf die Stadtgemeinde Schladming rd. 540.000 EUR. Den Vergleich der Plan- zu den Istkosten zeigt folgende Abbildung.



Abbildung 9: Gegenüberstellung Plan- zu Istkosten Eisenbahninfrastruktur

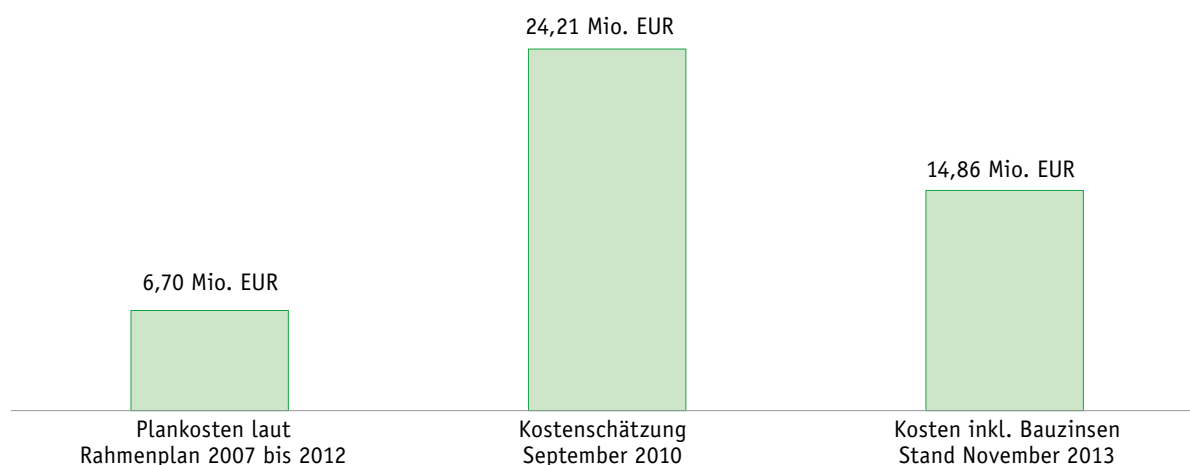

Quelle: ÖBB

(5) Hauptverantwortlich für die gegenüber der letzten Kostenschätzung vom September 2010 um rd. 38,60 % gesunkenen Baukosten waren

- die Wahrnehmung von Einsparungspotenzialen von rd. 5,03 Mio. EUR auf Basis eines von der ÖBB-Infrastruktur AG beauftragten Lärmschutzgutachtens und
- die nicht durchgeführte Auflassung der beiden Eisenbahnkreuzungen „Schladming West“.

(6) Der aus umwelttechnischer Sicht vorgesehene Ersatzweg für die Eisenbahnkreuzungen „Schladming West“ hätte die Räumung einer Deponie mit geschätzten Kosten von rd. 6 Mio. EUR bedingt. 65 % (rd. 3,90 Mio. EUR) davon hätte das Land Steiermark übernommen. Die restlichen 35 % der Kosten (rd. 2,10 Mio. EUR) hätte die Stadtgemeinde Schladming zu tragen gehabt, was sie aber aufgrund ihrer Budgetsituation ablehnte.

Das Projekt „Eisenbahnkreuzungen Schladming West“ wurde daraufhin eingestellt; an Kosten fielen der ÖBB bisher rd. 110.000 EUR<sup>42</sup> an. Sowohl die ÖBB-Infrastruktur AG als auch das Land Steiermark bemühten sich weiterhin, das Projekt umzusetzen, weshalb die Schlussrechnung der ÖBB-Infrastruktur AG über das gesamte Projekt „Eisenbahninfrastruktur“ noch offen war.

<sup>42</sup> inkl. Bauzinsen

## Überprüfung ausgewählter Projekte

(7) Den Bahnhof Schladming frequentierten vor und nach der Ski WM 2013 täglich rd. 600 Personen. Während der Ski WM 2013 stieg die Frequenz auf bis zu 27.000 Personen pro Tag.

**25.2** (1) Der RH beurteilte die Beschleunigung des Bahnhofprojekts, um den neuen Bahnhof rechtzeitig vor der Ski WM 2013 in Betrieb nehmen zu können, wegen der stark gestiegenen Personenfrequenz (27.000 zu 600) während der Ski WM 2013 am Bahnhof als zweckmäßig.

(2) Hinsichtlich des Projekts Auflassung der Eisenbahnkreuzungen „Schladming West“ empfahl der RH der ÖBB-Infrastruktur AG und dem Land Steiermark, das Projekt gemeinsam mit der Stadtgemeinde Schladming im Hinblick auf die Durchfahrts höhe für Busse und Lastkraftwagen sowie die Verkehrssicherheit zu evaluieren, um festzustellen, ob deren Auflassung weiterhin erforderlich ist.

(3) Der RH beurteilte es positiv, dass die ÖBB-Infrastruktur AG ein Einsparungspotenzial von rd. 5,03 Mio. EUR bei den Lärmschutzmaßnahmen nutzte.

**25.3** (1) *Das Land Steiermark teilte in seiner Stellungnahme mit, der Empfehlung, die Auflassung der Eisenbahnkreuzungen zu evaluieren, um festzustellen, ob deren Auflassung weiterhin erforderlich ist, nachzukommen.*

*(2) Laut Stellungnahme des BMVIT sei zwischen dem Land Steiermark und der ÖBB-Infrastruktur AG im Jahr 2014 vereinbart worden, die Auflassung beider Eisenbahnkreuzungen im Westen von Schladming nicht umzusetzen. Alle Leistungen für die Ski WM 2013 seien damit bereits abgegolten.*

Ausrichtung der Vor-WM 2012 und der Ski WM 2013 – temporäre Infrastrukturmaßnahmen

**26.1** (1) In einer Sitzung des ÖSV-Bauausschusses vom 10. November 2008 legte der ÖSV das damals als „ÖSV-Abgabe“ bezeichnete Entgelt für die Durchführung von zwölf Bewerbungen bei der Ski WM 2013 mit 3 Mio. EUR – 250.000 EUR je Bewerb – fest. Das Investitionsprogramm des Landes Steiermark vom 24. Februar 2009 für die Ski WM 2013 beinhaltete ebenfalls diese Festlegung (zwölf Bewerbungen à 250.000 EUR, insgesamt 3 Mio. EUR). Das Reglement der FIS sah für die Ausrichtung der Ski WM 2013 lediglich 11 Bewerbungen (fünf Damen-, fünf Herren- und einen Teambewerb) vor.

(2) Das Land Steiermark sicherte der ASV, einem 100 %igen Tochterunternehmen des ÖSV, mit der Förderungsvereinbarung vom 12. März 2012 max. 1 Mio. EUR für die Ausrichtung der Vor-WM 2012





(Skiweltcupfinale 2012<sup>43</sup>) und mit der Förderungsvereinbarung vom 26. Juni 2013 max. 2 Mio. EUR für die Ausrichtung der Ski WM 2013<sup>44</sup> zu, jeweils für temporäre Infrastrukturmaßnahmen, z.B. Funkausstattung, Grundmieten, Tribünenaufbau, veranstaltungsbezogene Elektroversorgung, Adaptierung der Pisten, Schneefestiger, Sprühbalken etc. Die temporären Infrastrukturmaßnahmen waren für die Durchführung der einzelnen Ski-Bewerbe erforderlich.

(3) Nach der Prüfung durch den bautechnischen Sachverständigen am 10. Oktober 2013 beliefen sich die Kosten der temporären Infrastrukturmaßnahmen insgesamt auf rd. 3,39 Mio. EUR, rd. 1,29 Mio. EUR für die Vor-WM 2012 und rd. 2,10 Mio. EUR für die Ski WM 2013. Das Land Steiermark zahlte die maximale Förderung von 3 Mio. EUR an die ASV aus; für die restlichen 390.000 EUR musste die ASV selbst aufkommen.

Die Stadtgemeinde Schladming investierte unabhängig von dieser Förderung in die Vorbereitung und die Durchführung der Ski WM 2013 rd. 1,36 Mio. EUR<sup>45</sup>.

(4) Die Bewerbungsrichtlinie der FIS für die Ausrichtung der Ski WM 2013 und der Hosting Contract (TZ 8) gaben u.a. die temporären Infrastrukturmaßnahmen vor, welche vom Veranstalter, dem ÖSV und der ASV, herzustellen waren. Der deutschsprachige Vertragsentwurf des Hosting Contract (zur Ausrichtung der Alpinen Ski WM 2011) zwischen der FIS und dem Veranstalter sah hierfür ein Entgelt von 44 Mio. CHF (rd. 36,04 Mio. EUR<sup>46</sup>) der FIS an den Veranstalter vor. In der rechtsgültigen, englischen Version des Hosting Contract vom 29. Mai 2008, welche dem RH zur Gebarungsüberprüfung vorlag, war die entsprechende Textstelle geschwärzt; die tatsächliche Höhe des Entgelts der FIS für den Veranstalter der Ski WM 2013 war dem Land Steiermark daher nicht bekannt (TZ 8).

**26.2** (1) Der RH kritisierte das Land Steiermark, weil es zwischen FIS und dem Veranstalter (ÖSV und ASV) vereinbarte temporäre Infrastrukturmaßnahmen mit 3 Mio. EUR förderte, obwohl dem Veranstalter vertragsmäßig auch ein Entgelt von der FIS zustand. Die konkrete Höhe

<sup>43</sup> vom 12. bis 18. März 2012

<sup>44</sup> vom 4. bis 17. Februar 2013

<sup>45</sup> Das betraf „Schladming 2030“, ein Hotelprojekt, sonstige Kosten und Spesen für die WM und die WM-Vorbereitung. Nähere Details dazu lagen dem RH nicht vor; der RH verwies in diesem Zusammenhang auf seine fehlende Prüfungszuständigkeit für die Stadtgemeinde Schladming.

<sup>46</sup> zum 3. April 2014

## Überprüfung ausgewählter Projekte

des Entgelts war aufgrund der geschwärzten Textstelle im Hosting Contract für die Ski WM 2013 nicht feststellbar.

Der RH empfahl dem Land Steiermark, keine Maßnahmen für Sportgroßveranstaltungen zu fördern, die der Veranstalter aufgrund einer vertraglichen Vereinbarung zu erfüllen hat und die ihm von dritter Seite abgegolten werden.

(2) Weiters kritisierte der RH, dass das Land Steiermark die Festlegung der Förderungshöhe dem ÖSV überließ und insgesamt 3 Mio. EUR auf Grundlage von zwölf Bewerbungen gewährte, obwohl das Reglement der FIS lediglich elf Bewerbungen vorsah. Die Förderungshöhe wäre deshalb mit 2,75 Mio. EUR zu beschränken gewesen, wogegen das Land Steiermark um 250.000 EUR zu viel ausbezahlte.

### Sondermarketingprogramm

**27.1** (1) Das Land Steiermark förderte 2009 und 2010 die Marketingmaßnahmen der Steirischen Tourismus GmbH für die Ski WM 2013 aus den Konjunkturausgleichsbudgets<sup>47</sup> des Landes Steiermark mit 2,80 Mio. EUR.

Der Auftrag des Landes Steiermark an die Steirische Tourismus GmbH war es, die Ski WM 2013 intensiv zu nutzen, um die Kompetenz der Steiermark als Top-Destination für „Skiurlaub in der Steiermark“ aufzuzeigen und zu stärken.

(2) Die Steirische Tourismus GmbH begann im Jahr 2008 mit der Planung der Marketingmaßnahmen für die Ski WM 2013, definierte die erste Werbephase mit Winter 2009/2010 und setzte sie in den darauffolgenden Wintern fort. Im der Ski WM 2013 folgenden Winter 2013/2014 investierte die Steirische Tourismus GmbH Mittel in der Höhe von rd. 44.500 EUR für die Marketingkampagne mit dem Slogan „Ab auf die Weltmeisterpisten – Winterurlaub im Weltmeisterland“. Dadurch versuchte die Steirische Tourismus GmbH, die Ski WM 2013 nachhaltig über den Veranstaltungswinter 2012/2013 hinaus für Werbezwecke zu nutzen.

(3) Insgesamt tätigte die Steirische Tourismus GmbH für die Werbemaßnahmen, wie Werbemittel, E-Marketing oder Kampagnen Ausgaben von rd. 2,85 Mio. EUR. Insgesamt erzielte sie aus dem Sondermarketingprogramm im Zeitraum 2009 bis 2013 insbesondere aus dem Verkauf von Werbeartikeln Erlöse von rd. 52.400 EUR (siehe Tabelle Anhang 3).

<sup>47</sup> In den Jahren 2009 und 2010



Breitbandoffensive  
Steiermark

**27.2** Der RH hielt fest, dass die Dotierung des Sondermarketingprogramms durch das Land Steiermark zur Ski WM 2013 von der Steirischen Tourismus GmbH auch für weiterführende Maßnahmen im Folgewinter – rd. 44.500 EUR – verwendet wurde. Dies könnte seiner Ansicht nach die nachhaltige Wirkung der Investitionen in die Marketingmaßnahmen stärken.

**28.1** (1) Um den Breitbandausbau in der Region Schladming rechtzeitig vor der Ausrichtung der Ski WM 2013 abzuschließen, genehmigte die Steiermärkische Landesregierung mit Beschluss vom 16. Dezember 2010 rd. 2 Mio. EUR aus dem Konjunkturausgleichsbudget 2010, um dieses regionale Projekt zeitlich vorzuziehen. Damit wurde der Breitbandausbau der WM-Region Schladming nur mit Landesmitteln gefördert, die Förderungssumme von rd. 10,2 Mio. EUR (Anteil aus dem ELER für die Steiermark) für den weiteren Breitbandausbau blieb davon ungenützt<sup>48</sup>.

(2) Das Land Steiermark schrieb den Breitbandausbau am 8. April 2011 für die WM-Region Schladming entsprechend der Sonderrichtlinie „Breitband Austria 2013“ des BMVIT aus und vergab die Aufträge mit einer Summe von rd. 1,84 Mio. EUR am 22. September 2011. Die aus dieser Auftragssumme maximal resultierende Förderung betrug rd. 1,17 Mio. EUR.

(4) Die Steirische Wirtschaftsförderungs GmbH (als Förderungsstelle des Landes Steiermark) war bestrebt, österreichweit einheitliche Abwicklungs- und Abrechnungsmodalitäten für die Breitbandoffensive herzustellen, was einen langwierigen Abstimmungsprozess mit den Bundes- und Landesförderungsstellen bedingte. Die Steirische Wirtschaftsförderungs GmbH prüfte daher die im November 2013 vorliegende Abrechnung zum Projekt „Breitbandausbau WM Region Schladming“ erst im Oktober 2014. Der maximale Förderungsbetrag von 1,17 Mio. EUR war auf Basis der Abrechnung auszubehalten.

**28.2** Der RH konnte die Entscheidung des Landes Steiermark nachvollziehen, das Projekt Breitbandausbau in der WM-Region Schladming vor der Ski WM 2013 abzuschließen, weil dies die Möglichkeit qualitativ

<sup>48</sup> Vor dem Hintergrund der österreichischen Breitbandoffensive in den Jahren 2009 bis 2013, die aus Mitteln des Europäischen Landwirtschaftsfonds für die Entwicklung des ländlichen Raumes (ELER) mit rd. 30 Mio. EUR unterstützt wurde, standen dem Land Steiermark rd. 10,2 Mio. EUR für den Ausbau der Breitbandinfrastruktur im Wege der Steirischen Wirtschaftsförderungs GmbH zur Verfügung. Die Abwicklung dafür erfolgte österreichweit entsprechend der vom BMVIT ausgearbeiteten Sonderrichtlinie „Breitband Austria 2013“.

## Überprüfung ausgewählter Projekte

verbesserter Kommunikationsinfrastruktur für die Ski WM 2013 sowie entsprechendes Nachhaltigkeitspotenzial eröffnete.

Der RH sah den langen Abstimmungsprozess für einheitliche Abwicklungs- und Abrechnungsmodalitäten kritisch, weil damit die Prüfung der Abrechnung erst zehn Monate nach ihrem Vorliegen möglich war.

Der RH empfahl dem Land Steiermark, dafür zu sorgen, dass einheitliche Abwicklungs- und Abrechnungsmodalitäten von Förderungen dergestalt vorliegen, dass Förderungsprojekte wie die Breitbandoffensive zeitnah schlussgerechnet werden können.

**28.3** *Das Land Steiermark teilte in seiner Stellungnahme mit, dass zum Zeitpunkt der Ausschreibung im April 2011 die erforderlichen ELER-Förderungsunterlagen noch nicht fertig gestellt gewesen seien. Um österreichweit einheitliche Abrechnungsstandards zu erarbeiten und um alle Projekte bzw. Projektträger im Rahmen der Breitbandinitiative „BBA\_2013“ gleich zu behandeln, sei ein umfangreicher und langwieriger Abstimmungsprozess mit der Agrarmarkt Austria sowie den Bundes- und den anderen teilnehmenden Landesförderungsstellen erforderlich gewesen. Für den Abrechnungsbereich seien die Detailregelungen erst Mitte des Jahres 2014 finalisiert worden; die für das Projekt notwendigen Abrechnungsunterlagen seien daher erst Anfang Oktober 2014 vollständig vorgelegen. Die Steirische Wirtschaftsförderungs GmbH habe danach innerhalb von 14 Tagen die Abrechnung geprüft und am 16. Oktober 2014 die Fördermittel ausbezahlt.*

### Ausrichtung von Jugendcamps

**29.1** (1) Die ASV veranstaltete vom 4. bis 17. Februar 2013 – entsprechend den Bestimmungen des Hosting Contract (TZ 8) – ein internationales Jugendcamp in Schladming. Auf Einladung des ÖSV nahmen 83 Jugendliche aus 49 Nationen am „International Youth Camp<sup>49</sup>“ in Schladming 2013 teil.

(2) Sowohl das Land Steiermark als auch das BMLVS förderten die Ausrichtung des „International Youth Camp“ 2013 mit jeweils 40.000 EUR (insgesamt 80.000 EUR).

**29.2** Der RH kritisierte das Land Steiermark und das BMLVS, die beide das „International Youth Camp“ Schladming 2013 mit insgesamt 80.000 EUR förderten, das der Veranstalter ASV aufgrund des Hosting Contract zu erfüllen hatte und wofür ihm auch ein Entgelt von der FIS zustand. Die konkrete Höhe des Entgelts war aufgrund der geschwätz-

<sup>49</sup> Jugendliche u.a. aus Argentinien, Chile, Indien, Iran, Kanada, Libanon, Nepal, Pakistan, Taiwan und Usbekistan



ten Textstelle im Hosting Contract für die Ski WM 2013 nicht feststellbar.

Der RH empfahl dem BMLVS und dem Land Steiermark, keine Maßnahmen für Sportgroßveranstaltungen zu fördern, die der Veranstalter aufgrund einer vertraglichen Vereinbarung zu erfüllen hat und die ihm von dritter Seite abgegolten werden.

**29.3** *Das BMLVS hielt in seiner Stellungnahme fest, dass im Zuge der Antragstellung zum Förderungsansuchen neben der Finanzierung durch das Land Steiermark in der Höhe von 40.000 EUR und dem Förderanteil in gleicher Höhe durch den Bund auch Eigenmittel des ÖSV in der Höhe von 80.000 EUR ausgewiesen worden seien.*

**29.4** Der RH wies gegenüber dem BMLVS erneut kritisch darauf hin, dass das BMLVS Maßnahmen förderte, die der Veranstalter ASV aufgrund des Hosting Contract zu erfüllen hatte und wofür ihm auch ein Entgelt von der FIS zustand. Er bekräftigte deshalb seine Empfehlung.

Kunst im öffentlichen Raum

**30.1** (1) Die Congress–Schladming als Bauherr des Mediencenter stellte am 30. Mai 2011 beim Land Steiermark einen Förderungsantrag in der Höhe von 100.000 EUR für „Kunst im öffentlichen Raum“. Die Mittel sollten zur künstlerischen Gestaltung des Foyers des Mediencenter verwendet werden.

(2) Im Zuge der Begutachtung des Förderungsantrags teilte der Kulturförderbeirat des Landes Steiermark dem Förderungswerber am 29. Juni 2011 mit, dass er aufgrund von mangelhaften Einreichunterlagen keine positive Förderungsempfehlung werde abgeben können. Weiters wies der Kulturförderbeirat darauf hin, dass das eingereichte Projekt ein integrativer Bestandteil im Bauvolumen sei. Grundsätzlich wäre ein Anteil von 1 % des Baubudgets für „Kunst im öffentlichen Raum“<sup>50</sup> vorzusehen.

(3) Der Förderungswerber präsentierte daraufhin dem Kulturförderbeirat das überarbeitete Projekt<sup>51</sup> am 20. September 2011, der das Projekt zur Genehmigung durch das Land Steiermark empfahl.

(4) Mit Beschluss vom 29. September 2011 genehmigte das Land Steiermark 100.000 EUR aus dem Kulturförderungsbudget und nicht aus dem für „Kunst im öffentlichen Raum“ vorgegebenen Teil des Baubudgets.

<sup>50</sup> nach dem Steiermärkischen Kunst- und Kulturförderungsgesetz

<sup>51</sup> „Netzwerk“ aus Birkenholz als Signet für alle Netzwerke und Informationsflüsse

## Überprüfung ausgewählter Projekte

(5) Die Congress-Schladming als Förderungswerber wies dem Land Steiermark am 13. März 2013 die Verwendung von rd. 87.000 EUR für Kunst im öffentlichen Raum nach. Die Rückabwicklung des zu viel ausbezahlten Förderungsbetrags von rd. 13.000 EUR durch den Förderungswerber erfolgte am 19. Juli 2013.

(6) Seit 7. Februar 2013 (Inkrafttreten der Novelle des Steiermärkischen Kultur- und Kunstförderungsgesetzes) ist im Land Steiermark nicht mehr 1 % des Baubudgets für „Kunst im öffentlichen Raum“ vorzusehen, sondern jährlich ein Betrag im Landesvoranschlag zur Förderung der Kunst im öffentlichen Raum bereitzustellen.

**30.2** Der RH kritisierte das Land Steiermark, weil es die Congress-Schladming als Bauherr des Mediocenter mit rd. 87.000 EUR für die künstlerische Gestaltung des Foyers förderte, obwohl 1 % des Baubudgets ohnehin gemäß den zum Genehmigungszeitpunkt geltenden landesgesetzlichen Bestimmungen verpflichtend für „Kunst im öffentlichen Raum“ vorzusehen gewesen wäre.

**30.3** *Das Land Steiermark hielt in seiner Stellungnahme fest, dass es sich bei dem geförderten Projekt um ein allgemeines Kunst- und Kulturprojekt handle, das nach den formalen Kriterien des Kultur- und Kunstförderungsgesetzes eingereicht und vom damaligen Förderbeirat begutachtet worden sei.*

**30.4** Der RH betonte gegenüber dem Land Steiermark, dass der Kulturförderbeirat selbst darauf hingewiesen hatte, dass das eingereichte Projekt ein integrativer Bestandteil im Bauvolumen gewesen sei, womit 1 % des Baubudgets und nicht die Förderung von 87.000 EUR aus dem Kulturförderungsbudget dafür vorzusehen gewesen wäre.

### Umweltschutzmaßnahmen

#### Überblick

- 31.1** (1) Entsprechend den Durchführungsbestimmungen zur Austragung einer Alpinen Ski WM führte der ÖSV zum Thema Umweltschutz im Bewerbungskonzept für die Ski WM 2013 gegenüber der FIS
- den hohen Standard bei der Nachhaltigkeit (TZ 34) und bei der Abwasserbeseitigung (TZ 23) sowie



- Schladming als Mitglied der Klima- und Energiemodellregion<sup>52</sup>

an.

(2) Im Vorfeld der Ski WM 2013 sprach sich die Klima- und Energiemodellregion für eine CO<sub>2</sub>-reduzierte Sportgroßveranstaltung aus. Zu diesem Zweck arbeitete der Landesenergieverein Steiermark – im Auftrag des Landesenergiebeauftragten des Amtes der Steiermärkischen Landesregierung – eine Abschätzung für CO<sub>2</sub>-Einsparpotenziale aus. Der Bericht vom Jänner 2009 enthielt eine Abschätzung des durch die Ski WM 2013 erhöhten CO<sub>2</sub>-Ausstoßes und eine Liste möglicher Kompensationsmaßnahmen, wie die thermische Sanierung von Gebäuden und die Stromproduktion mit Photovoltaik (geschätzte Kosten rd. 17,20 Mio. EUR).

(3) Im Juli 2012 hielt das Land Steiermark in einem Statusbericht der Abteilung für Energiewirtschaft fest, dass einige der Überlegungen des Landesenergievereins Steiermark im Rahmen

- der Wohnbauförderung,
- der Förderungsmöglichkeiten des steirischen Umweltlandesfonds für erneuerbare Energien und
- der Bundesförderung im Wege der Kommunalkredit Public Consulting GmbH (TZ 32)

u.a. finanziell unterstützt würden.

(4) Insgesamt wurden von den damals in der Abschätzung für CO<sub>2</sub>-Einsparpotenziale gelisteten Kompensationsmaßnahmen – aufgrund der fehlenden Finanzierung – wenige umgesetzt (z.B. Ausbau des Nahwärmenetzes in Schladming, TZ 32). Ein Endbericht zu den Maßnahmen und des realisierten CO<sub>2</sub>-Einsparungspotenzials der Abteilung für Energiewirtschaft des Landes Steiermark lag bis zum Ende der Gebarungsüberprüfung durch den RH vor Ort (Juli 2014) nicht vor.

**31.2** Der RH hielt kritisch fest, dass von den aufgezeigten Kompensationsmaßnahmen nur wenige, die zudem nur indirekt i.Z.m. der Austragung der Ski WM 2013 standen (z.B. Nahwärmenetz Schladming TZ 32), umgesetzt wurden.

<sup>52</sup> Sieben Gemeinden der Region – Aich, Gössenberg, Schladming, Pichl-Preunegg, Ramsau am Dachstein, Rohrmoos-Untertal, Haus im Ennstal – hatten sich das Ziel gesetzt, auf Basis des Kyoto Klimaschutzziels Treibhausgase zu reduzieren, Energie einzusparen und Energie CO<sub>2</sub>-neutral zu erzeugen.

## Überprüfung ausgewählter Projekte

Der RH beurteilte jedoch die Maßnahme des Landesenergiebeauftragten des Amtes der Steiermärkischen Landesregierung, eine Abschätzung des durch die Ski WM 2013 erhöhten CO<sub>2</sub>-Ausstoßes und mögliche Kompensationsmaßnahmen ausarbeiten zu lassen, positiv.

Der RH empfahl dem Land Steiermark, einen Endbericht über die umgesetzten Maßnahmen und die realisierten CO<sub>2</sub>-Einsparpotenziale zu erstellen, um eine fundierte Basis für die Planung möglicher Maßnahmen zur Reduzierung des CO<sub>2</sub>-Ausstoßes bei weiteren Sportgroßveranstaltungen zu erhalten.

- 31.3** *Das Land Steiermark bestätigte in seiner Stellungnahme, dass von den in einer im Auftrag des Landesenergiebeauftragten erstellten Studie des Landesenergievereins angeführten Kompensationsmaßnahmen zur Reduktion von CO<sub>2</sub> nur wenige umgesetzt worden seien.*

### Nahwärmenetz Schladming

- 32.1** (1) Der Ausbau des Biomasse-Nahwärmenetzes war bereits bei den 132 Projekten für die Ski WM 2013, welche die Task-Force am 23. September 2008 bewertete, berücksichtigt.

(2) Die Bio-Energie Schladming GmbH reichte – aufgrund von Kapazitätsengpässen in der Nahwärmeversorgung – am 19. April 2011 den Förderungsantrag gemäß Umweltförderungsgesetz über die 6. Ausbaustufe des bestehenden Nahwärmenetzes in Schladming mit Gesamtkosten von rd. 1,46 Mio. EUR bei der Kommunalkredit Public Consulting GmbH ein. Diese errechnete auf Basis der eingereichten Unterlagen förderfähige Kosten von rd. 1,22 Mio. EUR und ermittelte eine Förderquote des Bundes von 21,61 %. Am 31. Jänner 2012 genehmigte die Kommunalkredit Public Consulting GmbH den Antrag mit insgesamt rd. 440.000 EUR (Bundesanteil rd. 260.000 EUR; Landesanteil rd. 180.000 EUR). Sie knüpfte die Auszahlung der Förderung an die Projektschlussrechnung. Diese lag bis zum Ende der Gebarungsüberprüfung durch den RH vor Ort (Juli 2014) noch nicht vor.

- 32.2** Der RH hielt fest, dass der Ausbau des Biomasse-Nahwärmenetzes in Schladming nur indirekt i.Z.m. der Austragung der Ski WM 2013 stand, weil der Ausbau zwar im Zuge der Vorbereitungen geplant wurde, die Kapazitätsengpässe in der Nahwärmeversorgung jedoch bereits vor der Veranstaltung auftraten und den Ausbau des Nahwärmenetzes unabhängig vom Besucheraufkommen bei der Ski WM 2013 bedingten.





## Photovoltaik-Anlage Mediocenter

**33.1** (1) Das Energiekonzept des Landes Steiermark vom Juli 2012 sah zur Ausrichtung einer CO<sub>2</sub>-neutralen Ski WM 2013 u.a. eine Stromerzeugung mit Photovoltaikanlagen (PV-Anlage) vor. Hierfür sollte die Congress-Schladming die Dachfläche des neu errichteten Mediocenter (TZ 22) der Energie Steiermark AG zur Verfügung stellen.

(2) Die Energie Steiermark AG plante die Errichtung einer wassergekühlten PV-Großanlage mit einer Leistung von 50 kW<sub>p</sub><sup>53</sup> und reichte am 14. Dezember 2009 ein Förderungsansuchen beim Land Steiermark mit Plankosten von rd. 470.000 EUR ein. Der Förderungsbedarf aus Sicht der Energie Steiermark AG betrug dafür rd. 348.000 EUR. Das Land Steiermark gab die maximale Förderungshöhe jedoch mit maximal 200.000 EUR an, worauf die Energie Steiermark AG das Projekt überarbeitete. Dafür reduzierte sie die Leistung der PV-Anlage von 50 kW<sub>p</sub> auf 19 kW<sub>p</sub> und änderte die technische Ausstattung (von Wasserkühlung zu Luftkühlung). Der Förderungsbedarf betrug für dieses Projekt nur noch rd. 177.000 EUR. Mit Schreiben vom 29. Dezember 2011 lehnte das Land Steiermark das Förderungsansuchen der Energie Steiermark AG für das neue Projekt wegen der geringeren Leistung und der fehlenden technischen Innovation infolge des Einsatzes einer Luftkühlung ab.

(3) Die Energie Steiermark AG errichtete ab Juli 2011 in Kooperation mit der Congress-Schladming anstatt der PV-Anlage mit 50 kW<sub>p</sub> eine PV-Anlage mit 19 kW<sub>p</sub> am Dach des Mediocenter. Die Energie Steiermark AG finanzierte die Gesamtkosten der Anlage (rd. 195.000 EUR) aus dem Marketingbudget des Unternehmens ohne Förderung des Landes Steiermark und trug damit zur Reduzierung des CO<sub>2</sub>-Ausstoßes der Ski WM 2013 bei.

(4) Am 1. Oktober 2013 übergab die Energie Steiermark AG die errichtete PV-Anlage an die Congress-Schladming.

**33.2** Der RH hielt kritisch fest, dass die ursprüngliche Idee zur Errichtung einer wassergekühlten PV-Großanlage mit einer Leistungen von 50 kW<sub>p</sub> am Dach des Mediocenter aufgrund der zu geringen Förderung des Landes Steiermark nicht umgesetzt wurde. Diese Entscheidung des Landes Steiermark stand im Gegensatz zum Vorhaben, eine CO<sub>2</sub>-neutrale Ski WM 2013 auszurichten.

<sup>53</sup> kW<sub>p</sub> (Kilowatt-Peak) steht für die (elektrische) Spitzenleistung. Der Wert gibt die Leistung an, die ein Solarmodul unter festgelegten Standard-Testbedingungen abgibt, und dient als Vergleichsmaßstab zur Leistungsbewertung bei Photovoltaik-Anlagen.

## Überprüfung ausgewählter Projekte

Im Lichte der Zielsetzung der nachhaltigen Reduzierung des CO<sub>2</sub>-Ausstoßes durch die Ski WM 2013 wertete der RH die Umsetzung der kleineren 19 kW<sub>p</sub> PV-Anlage trotz versagter Landesförderung durch die Energie Steiermark positiv.

- 33.3** (1) *Das Land Steiermark teilte in seiner Stellungnahme mit, dass die von der Energie Steiermark AG errichtete PV-Anlage ursprünglich mit 50 kW<sub>p</sub> deutlich größer und technisch aufwändiger geplant gewesen sei als die später ausgeführte Anlage (19 kW<sub>p</sub>).*

*Das mögliche Ausmaß der Förderung sei der Energie Steiermark AG zum Zeitpunkt der Ersteinreichung bekannt gewesen; die gravierende Änderung der Größe und der technischen Ausführung hätten eine Förderung aus dem Ökofonds (aus dessen Mitteln die Förderung erfolgen hätte sollen) nicht zugelassen. Dieser Umstand könne nicht dem Land Steiermark angelastet werden, vielmehr trägt für das Nichtzustandekommen der Förderung die Energie Steiermark aufgrund der Projektänderung die Verantwortung.*

*(2) Laut Stellungnahme der Energie Steiermark AG habe sie sich im Rahmen ihrer bestehenden Kooperation mit der Stadtgemeinde Schladming entschlossen, aus Anlass der Ski WM 2013 einen Beitrag zur nachhaltigen Reduzierung des CO<sub>2</sub>-Ausstoßes zu leisten. Unter Berücksichtigung der letztlich nicht gewährten Landesförderung habe die Energie Steiermark AG nach Abwägung aller wirtschaftlichen und strategischen Aspekte die Variante der Photovoltaikanlage von 19 kW<sub>p</sub> mit einem Kostenaufwand von rd. 195.000 EUR umgesetzt. Diese Anlage bewirke jährlich eine Reduktion von rd. 6,5 Tonnen CO<sub>2</sub><sup>54</sup> im Raum Schladming und leiste somit einen nachhaltigen Beitrag zur Erhaltung einer lebenswerten Umwelt in der Steiermark.*

- 33.4** Der RH wies gegenüber dem Land Steiermark darauf hin, dass die Energie Steiermark AG aufgrund der Begrenzung der Landesförderung auf maximal 200.000 EUR für die wassergekühlte PV-Großanlage mit einer Leistung von 50 kW<sub>p</sub> die Variante mit einer Leistung von 19 kW<sub>p</sub> und Luftkühlung realisierte. Im Übrigen hatte der RH die Umsetzung der kleineren PV-Anlage – trotz versagter Landesförderung – positiv gewürdigt.

<sup>54</sup> ENTSO-E – Mix 2014; Der ENTSO-E (European Network of Transmission System Operators)–Mix stellt die europaweite Zusammensetzung des Stroms dar und ist als statistischer Näherungswert zu verstehen (Quelle: e-Control).

Nachhaltige  
Ausrichtung

**34.1** (1) Das Land Steiermark förderte 2011 die ASV mit 40.000 EUR für die Vorbereitung und Durchführung einer nachhaltig ausgerichteten Ski WM 2013. Die Förderung war an vier Module geknüpft:

- Modul 1: laufende Nachhaltigkeitsbegleitung<sup>55</sup> der Ski WM 2013,
- Modul 2: Konkretisierung, Finalisierung und Präsentation des Nachhaltigkeitskonzepts,
- Modul 3: Umsetzung des Nachhaltigkeitskonzepts und
- Modul 4: Erstellung des Nachhaltigkeitsberichts.

(2) Schon mit der Bewerbung für die Ski WM 2013 legte der ÖSV Maßnahmen zum Umweltschutz fest (TZ 3). Mit dem Abschluss des Hosting Contract (TZ 8) verpflichteten sich ÖSV und ASV als Veranstalter der Ski WM 2013, ihre Maßnahmen so durchzuführen, dass sie im Einklang mit der Umweltgesetzgebung stehen und, wo immer dies möglich sei, der Förderung des Umweltschutzes dienen.

(3) Nachweis für die Erfüllung des Förderungsinhalts war es, für die Module 1 und 2 einen Projektbericht, für das Modul 3 einen Umsetzungsbericht und für das Modul 4 einen Nachhaltigkeitsbericht zu erstellen. Weiters waren für alle vier Module die Kostennachweise in Form von Originalbelegen zu erbringen. Das Land Steiermark legte dem RH lediglich zwei Zwischenberichte aus dem Jahr 2012 – diese zeigten die Umsetzung der Module 1 und 2 – sowie den Nachhaltigkeitsbericht vor. Der Umsetzungsbericht und sämtliche Kostennachweise in Form von Originalbelegen fehlten.

(4) Das Land Steiermark, das BMLFUW, die Stadtgemeinde Schladming und der ÖSV bekannten sich im März 2012 zu einer nachhaltigen Ski WM 2013. Die Grundsätze zur Ausrichtung der nachhaltigen Ski WM 2013 umfassten insbesondere Maßnahmen zum Schutz der Umwelt und des Klimas sowie die Vermarktung regionaler Produkte.

**34.2** (1) Der RH kritisierte das Land Steiermark, weil es die ASV mit 40.000 EUR für die Austragung einer nachhaltigen WM förderte, obwohl diese als Veranstalter die entsprechende Verpflichtung mit dem Abschluss des Hosting Contract weitestgehend – wo immer möglich Förderung des Umweltschutzes, jedoch keine Vermarktung regionaler Produkte – übernommen hatte und wofür ihr auch ein Entgelt von der FIS zustand (TZ 8).

<sup>55</sup> ökologische Nachhaltigkeit; beschreibt den weitsichtigen und rücksichtsvollen Umgang mit natürlichen Ressourcen

## Überprüfung ausgewählter Projekte

Der RH empfahl dem Land Steiermark, keine Maßnahmen für Sportgroßveranstaltungen zu fördern, die der Veranstalter aufgrund einer vertraglichen Vereinbarung zu erfüllen hat und die ihm von dritter Seite abgegolten werden.

(2) Weiters kritisierte der RH das Land Steiermark, weil es weder den Umsetzungsbericht noch sämtliche Kostennachweise in Form von Originalbelegen als Nachweis für die Erfüllung des Förderungsinhalts vom Förderungsnehmer abverlangte, und damit die Förderung weder dem Inhalt noch der Höhe nach ordnungsgemäß kontrollieren konnte.

Er empfahl dem Land Steiermark, vom Förderungsnehmer des Projekts „Vorbereitung und Durchführung einer nachhaltig ausgerichteten Ski WM 2013“ nachträglich sämtliche Berichte und Kostennachweise in Form von Originalbelegen abzuverlangen, um eine ordnungsgemäße Kontrolle des Leistungsanspruchs dem Grunde und der Höhe nach sicherzustellen und bei mangelhafter Leistungserfüllung etwaige Rückforderungsansprüche zu prüfen.

**34.3** *Laut Stellungnahme des Landes Steiermark sei es richtig, dass bei der Durchführung der Ski WM 2013 die Umweltkriterien der FIS verpflichtend als Vorgaben zu beachten gewesen seien. Allerdings sei Umweltschutz nicht generell mit Nachhaltigkeit gleichzusetzen. Bei einer nachhaltigen, zukunftsfähigen Entwicklung seien neben der ökologischen Dimension auch noch die soziale und die wirtschaftliche Dimension zu beachten.*

*Der Nachhaltigkeits-Bericht zeige auch deutlich auf, dass die Ski WM 2013 eine nachhaltige, zukunftsweisende Veranstaltung gewesen sei.*

**34.4** Der RH wies darauf hin, dass das Land Steiermark gemeinsam mit ÖSV, BMLFUW und der Stadtgemeinde Schladming in der Nachhaltigkeitscharta für die Ski WM 2013 die fünf nachstehenden Themenbereiche mit definierten Zielen festlegten:

1. Umweltfreundliche Infrastruktur
2. Abfallvermeidung und Klimaschutz
3. Umweltfreundliche Mobilität
4. Regionale Produkte
5. Energiemodellregion Schladming.

Der Schwerpunkt der Themenbereiche (vier der fünf) lag somit auf dem Umweltschutz, lediglich der Themenbereich regionale Produkte – wie schon in TZ 34.2 (1) angeführt – war davon ausgenommen; die sozi-



ale und wirtschaftliche Dimension war darüber hinaus nicht von der Charta umfasst. Der RH verblieb deshalb bei seiner Kritik und bekräftigte seine Empfehlung.

#### Straßeninfrastruktur

**35.1** (1) Das Land Steiermark investierte nach der Zuschlagsentscheidung zur Austragung der Ski WM 2013 in 33 Straßenbauprojekte rd. 50,25 Mio. EUR ausschließlich im Bezirk Liezen. Es finanzierte diese Projekte zu rd. 1 % aus dem ordentlichen und zu rd. 99 % aus dem außerordentlichen Haushalt des Landes (siehe Anhang 4).

Zur Zeit der Gebarungsüberprüfung durch den RH waren 17 Projekte mit einer Gesamtsumme von rd. 16,89 Mio. EUR schlussgerechnet<sup>56</sup>.

(2) Ein Arbeitskreis mit Vertretern der Gemeinden der Region, der Baubezirksleitung in Liezen, der ÖBB-Infrastruktur AG, der ÖBB-Postbus GmbH, der Polizei, des Wintersportvereins Schladming sowie der Sportabteilung und der Verkehrsabteilung des Landes Steiermark legte im Sommer 2008 die straßenbaulichen Maßnahmen in der WM-Region Schladming (Bezirk Liezen) fest.

Alle Maßnahmen wurden grundsätzlich unter den Gesichtspunkten einer gesicherten Erreichbarkeit der Veranstaltungsorte und der Verkehrsabwicklung während der Ski WM 2013 erarbeitet und bewertet.

(3) Das Land Steiermark präsentierte am 7. Mai 2009<sup>57</sup> dem BMVIT die erarbeiteten Maßnahmen. Das BMVIT stellte jedoch keine gesonderten Mittel für diese Infrastrukturmaßnahmen zur Verfügung.

(4) Der RH stellte bereits anlässlich einer früheren Gebarungsüberprüfung fest, dass im österreichweiten Vergleich die Landesstraßen B in der Steiermark einen verhältnismäßig schlechten Straßenzustand aufwiesen<sup>58</sup>. Rund 33 % der Landesstraßen B entfielen bezüglich des Straßenoberbaus lt. Zustandserfassung aus dem Jahr 2010 auf die Zustandsklasse 5 (sehr schlechter Zustand). Für diese Straßen bestand somit Handlungsbedarf, um die Verkehrssicherheit und Befahrbarkeit zu gewährleisten.

(5) Der RH wies in seinem Bericht „Verlängerung der Bundesstraßen“ darauf hin, dass das Budget des Landes Steiermark – vor dem Hintergrund der Studie Baulicher Erhaltungsbedarf für die Landesstraßen

<sup>56</sup> entspricht den Beträgen aus dem Bauprogramm

<sup>57</sup> im Rahmen der Arbeitsgruppe Verkehr zur Ski WM 2013

<sup>58</sup> siehe Bericht des RH „Verlängerung der Bundesstraßen“ (Reihe Steiermark 2014/2)

## Überprüfung ausgewählter Projekte

Österreichs vom April 2011<sup>59</sup> – für die Erhaltung des Oberbaus nicht ausreichen werde, um eine Verschlechterung des Zustands zu verhindern. Entsprechend der Studie müsste in der Steiermark der erforderliche Aufwand für die bauliche Erhaltung eines gleichbleibenden Zustandes bis 2020 um 53 % steigen. Außerplanmäßige und regionale Investitionen wie jene für die Ski WM 2013 würden zu keiner gesamtheitlichen Verbesserung der Qualität des Straßenzustands in der Steiermark führen.

- 35.2** (1) Der RH beurteilte die großen regionalen Investitionen im Bezirk Liezen im Hinblick auf den überregional schlechten Straßenzustand in der Steiermark insofern als kritisch, weil sie zu keiner gesamtheitlichen Verbesserung der Qualität des Straßenzustands in der Steiermark führten.

Der RH empfahl dem Land Steiermark im Lichte der finanziellen Herausforderungen und des insgesamt vergleichsweise schlechten Straßenzustands, außerplanmäßige und regionale Investitionen in die Straßeninfrastruktur aus Anlass von Sportgroßveranstaltungen insofern zurückhaltend zu handhaben, als dennoch die Verkehrssicherheit und die Befahrbarkeit des gesamten Straßennetzes im Verantwortungsbereich des Landes Steiermark durch geeignete Prioritäten sicherzustellen wäre.

- (2) Der RH kritisierte, dass zur Zeit der Gebarungsüberprüfung von den 33 Projekten lediglich 17 Projekte mit einer Gesamtsumme von rd. 16,89 Mio. EUR schlussgerechnet waren.

Der RH empfahl dem Land Steiermark, die Projekte der Straßeninfrastruktur möglichst zeitnah schlusszurechnen.

- 35.3** *Laut Stellungnahme des Landes Steiermark seien grundsätzlich alle Maßnahmen unter dem Gesichtspunkt einer gesicherten Erreichbarkeit der Veranstaltung und der Verkehrsabwicklung während der Ski WM 2013 erarbeitet und bewertet worden.*

*Im Zuge der Ski WM 2013 seien eine Reihe von Sanierungsprojekten aus einem gesonderten Budgetansatz vorgezogen worden. Somit habe sich regional eine Verbesserung des Straßenzustandes ergeben. Die prozentuellen Verbesserungen im gesamten steirischen Landesstraßennetz seien entsprechend der getätigten Investitionen eingetreten. Das Budget der Landesstraßenverwaltung müsse jedoch um 53 % erhöht werden, um einen gleichbleibenden Erhaltungszustand zu gewährleisten.*

<sup>59</sup> Univ.-Prof. Dipl.-Ing. Dr. Johann Litzke, Dipl.-Ing. Dr. Alfred Weninger-Vycudil



*Weiters merkte das Land Steiermark in seiner Stellungnahme an, dass die Empfehlung des RH, Projekte in Zukunft möglichst zeitnah schlusszurechnen, berücksichtigt werde.*

**35.4** Der RH erwiderte dem Land Steiermark, dass die großen regionalen Investitionen in die Straßeninfrastruktur im Bezirk Liezen zwar mathematisch zu einer gesamtheitlichen Verbesserung der Qualität des Straßenzustands in der Steiermark führten, jedoch die konkreten Qualitätsverbesserungen geografisch auf diesen Bezirk beschränkt waren und nicht im gesamten Landesgebiet wirksam wurden.

Kommunale Projekte  
der Stadtgemeinde  
Schladming

**36.1** (1) Die Stadtgemeinde Schladming nahm mit Gemeinderatsbeschluss vom 28. September 2011 für die Finanzierung kommunaler Projekte, die Gemeindeaufgaben im Sinne der Gemeindeordnung betrafen – wie Zubau zum Feuerwehrhaus, Anschaffung eines Löschfahrzeugs, Ankauf von Einrichtung für den Congress-Schladming und Sanierung öffentlicher Gebäude für die Ski WM 2013 – ein Darlehen („WM-Darlehen“) in der Höhe von 6 Mio. EUR auf. Das Land Steiermark genehmigte die Darlehensaufnahme gemäß Gemeindeordnung 1967 mit Beschluss der Steiermärkischen Landesregierung vom 10. November 2011.

(2) Die Tilgung des Darlehens mit einer Laufzeit von 20 Jahren hat – beginnend mit 30. Juni 2013 – grundsätzlich in 40 Halbjahresraten zu erfolgen; außerordentliche Tilgungen waren jedoch möglich. Das Land Steiermark und die Stadtgemeinde Schladming vereinbarten am 1. Juni 2011, dass das Land Steiermark jährlich bis 2020 der Stadtgemeinde Schladming 500.000 EUR (insgesamt 5 Mio. EUR) für die außerordentliche (frühzeitige) Abdeckung der Darlehensraten der Stadtgemeinde Schladming zur Verfügung stellen werde. Eine schriftliche Vereinbarung dazu lag dem RH nicht vor.

(3) Mit Schreiben vom 6. September 2012 teilte das Land Steiermark der Stadtgemeinde Schladming mit, dass für das Jahr 2012 500.000 EUR an Bedarfszuweisungsmitteln für die „Infrastrukturmaßnahmen WM-Darlehensrückzahlung“ – abhängig vom noch ausstehenden Beschluss der Landesregierung – zur Verfügung gestellt werden. Die Steiermärkische Landesregierung bewilligte am 13. September 2012 Bedarfszuweisungen für die Stadtgemeinde Schladming von 250.000 EUR für Straßen und Annuitäten und am 18. Oktober 2012 weitere 250.000 EUR für die Rückzahlung des WM-Darlehens.

Die Stadtgemeinde Schladming nutzte die Bedarfszuweisungsmittel von insgesamt 500.000 EUR entsprechend den Bewilligungen der Steiermärkischen Landesregierung zur Hälfte für Straßeninfrastrukturmaß-

## Überprüfung ausgewählter Projekte

nahmen und zur Hälfte für die Tilgung und Zinsenzahlung des WM-Darlehens.

(4) Die Steiermärkische Landesregierung bewilligte der Stadtgemeinde Schladming für das Jahr 2013 Bedarfszuweisungsmittel von 500.000 EUR ausschließlich zur Tilgung und Zinsenzahlung des WM-Darlehens. Die Stadtgemeinde Schladming nutzte den Betrag bewilligungsgemäß.

(5) Der Bericht der Gemeindeaufsicht des Landes Steiermark zum Rechnungsabschluss 2008 bestätigte der Stadtgemeinde Schladming eine positive finanzielle Entwicklung. Die Aufsichtsbehörde hielt damals fest, dass die Stadtgemeinde Schladming über die Ski WM 2013 hinaus nur dann wirtschaftlich überleben werde, wenn sie bei allen für die WM notwendigen Projekten zur Gänze von der Finanzierung herausgehalten wird. Weiters hielt die Gemeindeaufsicht fest, dass Finanzierungsbeiträge der Stadtgemeinde Schladming nur für tatsächliche Gemeindeaufgaben – nach der Gemeindeordnung – vorgesehen waren.

(6) Nicht umfasst von der Gebarungüberprüfung war die Stadtgemeinde Schladming, weil der RH aufgrund der Einwohnerzahl – unter 10.000 – nicht prüfungszuständig war.

**36.2** (1) Der RH kritisierte das Land Steiermark, das über den Weg von Bedarfszuweisungen an die Stadtgemeinde Schladming eine zusätzliche Förderung für die Ski WM 2013 gewährte, obwohl die geförderten kommunalen Projekte Gemeindeaufgaben nach der Gemeindeordnung betrafen.

(2) Weiters kritisierte der RH das Land Steiermark, weil es die Bedarfszuweisungen für 2012 nicht – wie ursprünglich am 1. Juni 2011 zwischen Land Steiermark und Stadtgemeinde Schladming vereinbart und auch im Schreiben vom 6. September 2012 bestätigt – ausschließlich zur Tilgung und Zinsenzahlung des WM-Darlehens bewilligte, sondern im Jahr 2012 die Hälfte der Bedarfszuweisungsmittel von 500.000 EUR für Straßeninfrastrukturmaßnahmen in der Stadtgemeinde Schladming zur Verfügung stellte.

Der RH empfahl dem Land Steiermark, die Finanzierung kommunaler Projekte in Wege von Förderungsvereinbarungen durchzuführen, um den zweckmäßigen und wirkungsvollen Einsatz der Mittel der öffentlichen Hand für Sportgroßveranstaltungen zu verbessern.





- 36.3** *Laut Stellungnahme des Landes Steiermark habe es auch Straßen-Vorhaben der Stadtgemeinde mit Bedarfszuweisungsmitteln in der Höhe von 250.000 EUR unterstützt, die unabhängig von der Ski WM 2013 durchzuführen gewesen wären und die ohne Unterstützung durch das Land Steiermark den Haushalt der Stadtgemeinde Schladming unverhältnismäßig belastet hätten. Es erscheine dem Land Steiermark zweckmäßiger und sparsamer, diese Rechnungen durch Bedarfszuweisungsmittel unmittelbar zu bedecken, anstatt die Stadtgemeinde Schladming zu ersuchen, ein Darlehen für diese Maßnahmen aufzunehmen, um dieses sodann durch Bedarfszuweisungsmittel frühzeitig rückführen zu können.*
- 36.4** Der RH entgegnete dem Land Steiermark, dass die Gewährung der Bedarfszuweisungsmittel in der Höhe von 250.000 EUR für Straßen-Vorhaben der Vereinbarung zwischen Land Steiermark und der Stadtgemeinde Schladming vom 1. Juni 2011 widersprach, wonach das Land Steiermark jährlich bis 2020 der Stadtgemeinde Schladming 500.000 EUR (insgesamt 5 Mio. EUR) für die außerordentliche (frühzeitige) Abdeckung der Darlehensraten – die nicht für Straßenbauvorhaben verwendet werden sollten – der Stadtgemeinde Schladming zur Verfügung stellen wird.

Für den RH ist nicht nachvollziehbar, warum der Betrag von 250.000 EUR für Straßen-Vorhaben, die die Stadtgemeinde Schladming unabhängig von der Ski WM 2013 durchzuführen gehabt hätte, eine unverhältnismäßige Belastung – bei vom Land Steiermark nachgewiesener positiver finanzieller Entwicklung – für die Stadtgemeinde Schladming hätte darstellen können. Lediglich der Aufwand für das Vorziehen dieser Straßen-Vorhaben, um rechtzeitig für die Ski WM 2013 fertig zu sein, hätte zwar eine zusätzliche Belastung bedeutet, deren Unverhältnismäßigkeit jedoch für den RH nicht plausibel ist.

## Planai–Hochwurzen–Bahnen Gesellschaft m.b.H.: Wahrnehmung der Bauherrnaufgaben beim Bauvorhaben „Zielstadion Planai“

- Auswahlverfahren
- 37** Der RH prüfte die Verwendung der für die Ski WM 2013 investierten finanziellen Mittel anhand von zwei Bauvorhaben des Zielstadions Planai „Umbau und Erweiterung des Talstationsgebäudes der Planai–Bahn“ (TZ 43 ff.) und „Servicedeck“ (TZ 48 ff.). Ausschlaggebend für diese Auswahl waren
- die unmittelbare Notwendigkeit der Maßnahmen für die Ausrichtung der Ski WM 2013 (das Zielstadion war dafür das sportliche Zentrum),
  - der finanzielle Umfang der Maßnahmen (12,89 Mio. EUR – vorläufige Ist–Kosten Talstation per Februar 2014 bzw. 14,37 Mio. EUR – Gesamtkosten Servicedeck per Anfang 2014) und
  - die gegebene Prüfungszuständigkeit des RH für den Bauherrn Planai–Hochwurzen–Bahnen<sup>60</sup>.

- Projektbeschreibung und Chronologie
- 38** (1) Das Zielstadion Planai besteht aus dem 2010 umgebauten und erweiterten Talstationsgebäude der Planai–Seilbahn (zugleich Verwaltungssitz der Planai–Hochwurzen–Bahnen), einer 2011 neu errichteten Tiefgarage (deren Dach bildet bei Sportveranstaltungen die Zielarena, das erste Untergeschoß ist eine multifunktionale Serviceebene – das „Servicedeck“) und dem 2012 ebenfalls neu errichteten „Wahrzeichen Skygate“ (den Zielhang der Planai überspannender Stahlbogen). Schon früher (2008) war angrenzend an das Zielstadion ein Parkhaus errichtet worden (TZ 18 ff.).

Nachstehend sind die wichtigsten Ereignisse im Zusammenhang mit der Planung und Errichtung des Zielstadions Planai aufgelistet:

<sup>60</sup> Bauherr der zwei Projekte war die Planai–Hochwurzen–Bahnen, die mehrheitlich im Eigentum der öffentlichen Hand stand; andere Bauvorhaben, wie das Mediencenter, waren aufgrund der fehlenden Prüfungszuständigkeit des RH nicht überprüfbar.



**Tabelle 17: Projektchronologie**

<b>2005</b>	
April bis September 2005	EU-weiter Ideen- und Realisierungswettbewerb mit anschließendem Verhandlungsverfahren für die Planung des Zielstadions Planai
4. Oktober 2005	Beauftragung Wettbewerbssieger mit der Generalplanung des Zielstadions Planai
<b>2006</b>	
13. Jänner 2006	Projektstopp durch Planai-Hochwurzen-Bahnen (unerwartet hohe Ablöseforderung eines Grundeigentümers)
<b>2007</b>	
März 2007	Planung eines Parkhauses alternativ zur geplanten Tiefgarage
<b>2008</b>	
1. April 2008	Baugenehmigung durch BMVIT für den Umbau der Talstation
17. Dezember 2008	Inbetriebnahme Parkhaus Planai
<b>2009</b>	
20. Oktober 2009	Vorgabe von Eckpunkten für die Planung des Zielstadions durch den ÖSV-Bauausschuss
22. Dezember 2009	Erwerb eines strittigen Grundstücks durch die Stadtgemeinde Schladming
<b>2010</b>	
20. Jänner 2010	Beschluss ÖSV-Bauausschuss zur Umsetzung Zielstadion
22. Februar 2010	Abschluss der Förderungsvereinbarung zwischen dem Land Steiermark und der Planai-Hochwurzen-Bahnen (TZ 18)
19. März 2010	Beauftragung der Generalunternehmerleistung für den Um- und Zubau Talstation Planai-Bahn durch die Planai-Hochwurzen-Bahnen
15. März bis 26. November 2010	Bauphase Talstation Planai-Bahn
<b>2011</b>	
18. April bis 15. November 2011	Bauphase Servicedeck
31. Oktober 2011	Abschluss der Förderungsvereinbarung zwischen BMLVS und Land Steiermark (TZ 18)
<b>2012</b>	
18. Jänner 2012	Abnahme der Stahlbauarbeiten Skygate
2. Februar 2012	förmliche Übernahme der Generalunternehmerleistungen des Servicedecks
11. September 2012	Entscheidung des ÖSV-Bauausschusses für den Abbruch der „Loop-Verlängerung“
Oktober 2012	Abbruch Loop-Verlängerung
<b>2013</b>	
9. Jänner 2013	offizielle Eröffnung Skygate

Quelle: Planai-Hochwurzen-Bahnen

## „Zielstadion Planai“

Planung des  
Zielstadions Planai

**39.1** (1) Die Planai-Hochwurzen-Bahnen veranstaltete im Jahr 2005 einen Generalplanerwettbewerb<sup>61</sup> mit der Aufgabenstellung, im Bereich der Talstation unter Einhaltung eines Kostendeckels von 11 Mio. EUR<sup>62</sup> folgende Funktionen zu realisieren:

- Tiefgarage für rd. 400 Pkw,
- Zielarena mit Tribünenkranz am Dach der Tiefgarage (mit der Nutzungsmöglichkeit als Parkplatz für rd. 250 Pkw, wenn keine Veranstaltungen stattfinden),
- multifunktionale Serviceebene (bei Sportveranstaltungen: Abstellmöglichkeiten für Rundfunk-Übertragungswagen und Container für Sportler, Presse, Dopingkontrollen u.ä.; sonst: Nutzung als Parkplatz für rd. 200 Pkw und für die Unterbringung von (Teil-)Bereichen des Skiverleihs),
- Umbau und die Erweiterung des bestehenden Talstationsgebäudes (Vergrößerung des Foyers mit integrierten bzw. angegliederten Serviceeinrichtungen, wie Kassen etc., leistungsfähige Zu- und Abgänge zur Ein- bzw. Ausstiegsstelle der Seilbahn, Unterbringung eines modular erweiterbaren „One-Stop-Shop“ u.a. für Ski-Verleih und -Service; Sanierung bzw. Umstrukturierung der Büroeinheiten, Fassadensanierung) sowie
- Strukturierung und Entflechtung der Verkehrsströme.

(2) Im Oktober 2005 beauftragte die Planai-Hochwurzen-Bahnen den Sieger bzw. Bestbieter des Wettbewerbs mit der Generalplanung des Zielstadions Planai. Das Bauprojekt sollte 2006 umgesetzt werden.

(3) Als der Generalplaner sein Projekt bis zur Einreichplanung weiterentwickelt hatte, verhängte die Planai-Hochwurzen-Bahnen im Jänner 2006 einen Projektstopp. Gründe für den Projektstopp waren eine unerwartet hohe Ablöseforderung eines Grundeigentümers im Bereich der geplanten Tiefgarage bzw. die von ihm behauptete ungeklärte Rechtslage im bestehenden Bestandsvertrag.

(4) Mehr als ein Jahr später, im März 2007, beauftragte die Planai-Hochwurzen-Bahnen den Generalplaner, als Alternative zur Tiefgarage ein Parkhaus außerhalb des ursprünglichen Planungsgebiets zu planen, das im Dezember 2008 in Betrieb ging. Zeitgleich beauftragte

<sup>61</sup> offener, EU-weiter Realisierungs- und Ideenwettbewerb im Oberschwellenbereich mit anschließendem Verhandlungsverfahren für die im Wettbewerb bestimmten Preisträger

<sup>62</sup> Baukosten 10 Mio. EUR, Generalplanerhonorar 1 Mio. EUR



sie den Generalplaner auch mit der Wiederaufnahme seiner Planung für den Umbau und die Erweiterung der Talstation; dieses Teilprojekt war vom strittigen Grundstück nicht berührt.

(5) Im Mai 2008 erfolgte der Zuschlag für die Austragung der Ski WM 2013. Der Generalplaner führte in der Folge Variantenuntersuchungen zum Zielstadion Planai (mit und ohne Inanspruchnahme des strittigen Grundstücks) durch.

(6) Nach neuerlichen Verhandlungen mit dem Grundstückseigentümer erwarb die Stadtgemeinde Schladming im Dezember 2009 das strittige Grundstück im Ausmaß von 3.654 m<sup>2</sup> um 1,95 Mio. EUR, gefördert vom Land Steiermark. Das eröffnete der Planai-Hochwurzen-Bahnen die Möglichkeit<sup>63</sup>, das Zielstadion Planai bestehend aus den drei Teilprojekten

- „Umbau und Erweiterung des Talstationsgebäudes der Planai-Bahn“ (Fertigstellung im Jahr 2010),
- „Servicedeck bzw. Tiefgarage“ (Fertigstellung im Jahr 2011) und
- „Wahrzeichen Skygate“ (Fertigstellung im Jahr 2013)

rechtzeitig für die Austragung der Ski WM 2013 umzusetzen.

(7) Die Errichtungskosten für das gegenüber dem Siegerprojekt aus dem Generalplanerwettbewerb im Jahr 2005 veränderte und erweiterte Zielstadion Planai betrugen 29,38 Mio. EUR.

(8) Laut einer Darstellung des Generalplaners aus dem Jahr 2010 stieg der Anteil seines – gemäß Generalplanervertrag unveränderlichen – Honorars (9,7 %) an den Nettoherstellkosten auf 10,13 %. Laut dem Generalplanervertrag aus 2005 sollten die 9,7 % unverändert bleiben. Der Generalplaner begründete die Höhe des Honorars u.a. mit Projektanpassungen und Variantenuntersuchungen.

- 39.2** Der RH kritisierte die Planai-Hochwurzen-Bahnen, weil sie die Planung für das Zielstadion Planai bis zur Einreichplanung vorantrieb, bevor sie alle für die Projektumsetzung erforderlichen Grundstücke bzw. Baurechte gesichert hatte. Damit verursachte sie Mehrkosten – auf Basis der Darstellung des Generalplaners aus dem Jahr 2010 – von zumindest 142.000 EUR beim Generalplanerhonorar. Die nicht rechtzeitig erfolgte Sicherung der Rechte

<sup>63</sup> durch einen später mit der Stadtgemeinde Schladming abgeschlossenen Baurechtsvertrag

## „Zielstadion Planai“

trug wesentlich zur verzögerten Gesamtfertigstellung des Zielstadions – von 2006 auf 2013 – bei.

Um Mehrkosten für Umplanungen zu vermeiden, empfahl der RH der Planai-Hochwurzen-Bahnen, vor der Beauftragung weitergehender Planungen alle für die spätere Umsetzung des Bauvorhabens erforderlichen Rechte zu sichern. Der RH nahm positiv zur Kenntnis, dass die Planai-Hochwurzen-Bahnen infolge der Gebarungüberprüfung durch den RH hinkünftig einen ausreichenden Planungshorizont für die Umsetzung von Großprojekten vorzusehen beabsichtigen.

- 39.3** *Laut Stellungnahme der Planai-Hochwurzen-Bahnen habe bei Planungsbeginn im Jahr 2005 ein langfristiger Bestandsvertrag für das zu bebauende Grundstück bestanden.*

*Die Beurteilung des RH zu den Mehrkosten beim Generalplanerhonorar aufgrund des Projektstopps könne die Planai-Hochwurzen-Bahnen nicht teilen. Da sämtliche weitere Planungen auf den vorliegenden Einreichplanungen aufbauen würden, seien bei den Folgeprojekten sehr niedrige Honorarsätze mit dem Generalplaner ausverhandelt worden. Gegenüber üblichen Honorarsätzen für ähnliche Projekte von 12 % bis 15 % der Nettoherstellkosten seien im Bereich des Zielstadions die Honorarsätze nur zwischen 8 % und 9 % gelegen.*

- 39.4** Der RH entgegnete der Planai-Hochwurzen-Bahnen, dass der zu Planungsbeginn bestehende Bestandsvertrag die geplante Errichtung einer Tiefgarage nicht ausdrücklich umfasste und die Planai-Hochwurzen-Bahnen daher nicht alle erforderlichen Rechte gesichert hatte, was zum Projektstopp führte. Beim Generalplanerhonorar waren dadurch u.a. vermeidbare Mehrkosten für – später wieder verworfene – Variantenstudien ohne Inanspruchnahme des strittigen Grundstücks entstanden. Durch die Variantenstudien und Projektanpassungen bzw. -erweiterungen stieg laut Darstellung des Generalplaners der durchschnittliche Anteil seines Honorars an den Gesamt-Nettoherstellungskosten trotz der Honorarverhandlungen der Planai-Hochwurzen-Bahnen.

Wirtschaftlichkeitsberechnungen zu den Projekten des Zielstadions

- 40.1** (1) Die Planai-Hochwurzen-Bahnen erstellte zu den Projekten Service-deck, Talstation und Parkhaus dynamische Investitionsrechnungen für 20 Jahre, um den geplanten wirtschaftlichen Erfolg zu ermitteln. Für die übrigen unmittelbar für die Ausrichtung der Ski WM 2013 erforderlichen und von der Planai-Hochwurzen-Bahnen umgesetzten Maßnahmen – Skygate und Pisteninfrastruktur – lagen keine Planrechnungen vor.



Die Berechnung des Erfolgs für die Tiefgarage – die später die Bezeichnung Servicedeck erhielt – präsentierte die Planai-Hochwurzen-Bahnen im Aufsichtsrat im Jahr 2004. Die Rentabilitätsberechnung der Talstation aus 2006 war ausschließlich für interne Zwecke bestimmt und wurde nicht dem Aufsichtsrat präsentiert. Die Planrechnung Parkhaus war Grundlage für die Beschlussfassung des Aufsichtsrats am 13. September 2007.

(2) Die Förderungsvereinbarung mit dem Land Steiermark betreffend die Maßnahmen des Zielstadions inkl. Servicedeck und oberstes Geschoß des Parkhauses schlossen das Land Steiermark und die Planai-Hochwurzen-Bahnen am 22. Februar 2010 ab.

(3) Die Wirtschaftlichkeitsberechnung für die Tiefgarage zeigte jährliche Überschüsse von rd. 740.000 EUR bis zu 1,57 Mio. EUR in Abhängigkeit von der Auslastung, vom Fremdfinanzierungszinssatz, von den Betriebskosten und den Errichtungskosten (rd. 6 Mio. EUR bzw. rd. 9 Mio. EUR<sup>64</sup>). Die Gewinnschwelle der Tiefgarage lag bei der Anzahl der Fahrzeuge je nach Szenario zwischen 13.800 und 19.300 Fahrzeugen. Die Einnahmen basierten auf einer durchschnittlichen Personenanzahl je Fahrzeug, die auf einer Zählung „vor über zehn Jahren beruhte“<sup>65</sup>. Die Betriebskosten beruhten auf einer Annahme der Planai-Hochwurzen-Bahnen, die sie zur Zeit der Gebarungsüberprüfung lt. eigener Aussage nicht mehr nachvollziehen konnte.

Die tatsächlichen Errichtungskosten des Servicedecks (frühere Bezeichnung: Tiefgarage) betragen 14,37 Mio. EUR. Die Planai-Hochwurzen-Bahnen adaptierte die – zur Zeit der Ski WM 2013 neun Jahre alte – Planungsrechnung für das Servicedeck nicht, obwohl in der Folge des Zuschlags der Ski WM 2013 veränderte Rahmenbedingungen (Förderungen, Anforderungen an die Dimensionierung der Projekte, Entwicklungen des Finanzmarkts) gegeben waren. Sie erstellte auch keinen Soll-Ist-Vergleich nach Fertigstellung des Servicedecks.

(4) Die Rentabilitätsberechnung für die Talstation umfasste das Talstationsgebäude, den Shop, das Buffet und die Parkplätze. Für den Shop, das Buffet und die Parkplätze ermittelte die Planai-Hochwurzen-Bahnen einen Mindestumsatz, mit dem sich diese Bereiche nach zehn Jahren rentieren würden. Da das Talstationsgebäude lediglich für die Verwaltungstätigkeiten vorgesehen war und somit keine Erlöse zu erwarten

<sup>64</sup> mit 9,34 Mio. EUR bzw. 9,12 Mio. EUR (mit bzw. ohne Zutrittssystem)

<sup>65</sup> Weder der Zeitpunkt noch die Auswertung der Zählung existieren zur Zeit der Gebarungsüberprüfung noch, weshalb der genaue Zeitpunkt unbekannt war. Einnahmenschätzung ergibt sich aus: Personenanzahl je Pkw multipliziert mit dem Nettogastwert, der sich aus den Seilbahnerlösen je Ersteintritt bestimmt.

waren, waren in der Rentabilitätsberechnung für dieses Gebäude nur Baukosten angesetzt. Eine Gesamtbetrachtung des Erfolgs der Talstation lag nicht vor.

Die Errichtungskosten für die Talstation waren mit 11,22 Mio. EUR angesetzt, eine genaue Beschreibung der Maßnahmen fehlte jedoch, so dass ein Vergleich mit den tatsächlichen Errichtungskosten nicht möglich war. Die Planai-Hochwurzen-Bahnen adaptierte die – zur Zeit der Ski WM 2013 sieben Jahre alte – Rentabilitätsberechnung für die Talstation nicht, obwohl nach Zuschlag der Ski WM 2013 veränderte Rahmenbedingungen (Förderungen, Anforderungen an die Dimensionierung der Projekte, Entwicklungen des Finanzmarkts) gegeben waren. Sie erstellte auch keinen Soll-Ist-Vergleich nach Fertigstellung des Talstationsgebäudes.

(5) Die Planrechnung für das Parkhaus zeigte einen Erfolg von rd. 58.000 EUR.

Das oberste Geschoß des Parkhauses diente während der Ski WM 2013 für die Übertragungswägen der verschiedenen Rundfunkstationen und als TV-Compound<sup>66</sup>, weshalb das Land Steiermark und das BMLVS das Parkhaus insgesamt mit 900.000 EUR förderten.

Die Planai-Hochwurzen-Bahnen adaptierte die – zur Zeit der Ski WM 2013 fünfeinhalb Jahre alte – Planrechnung für das Parkhaus nicht, obwohl nach Zuschlag der Ski WM 2013 veränderte Rahmenbedingungen (Förderungen, Anforderungen an die Dimensionierung der Projekte, Entwicklungen des Finanzmarkts) gegeben waren. Sie erstellte auch keinen Soll-Ist-Vergleich nach Fertigstellung des Parkhauses.

**40.2** (1) Der RH kritisierte die Planai-Hochwurzen-Bahnen wegen der wenig aussagekräftigen und unvollständigen Wirtschaftlichkeitsberechnungen zu den Projekten Servicedeck, Talstation und Parkhaus. Die Planai-Hochwurzen-Bahnen erstellte weder eine alle Teilbereiche des Zielstadions umfassende wirtschaftliche Gesamtbetrachtung noch aktualisierte sie ihre für die Projekte durchgeführten Berechnungen, obwohl dies wegen der durch die Ski WM 2013 veränderten Rahmenbedingungen zweckmäßig gewesen wäre.

<sup>66</sup> befestigte Fläche für die Medienberichterstattung





(2) Nach Ansicht des RH war die Wirtschaftlichkeitsberechnung für die Tiefgarage mangelhaft, weil die durchschnittliche Personenanzahl je Fahrzeug auf überholten Grundlagen beruhte und die Planai-Hochwurzen-Bahnen die Betriebskosten nicht mehr nachvollziehen konnte.

(3) Weiters kritisierte der RH die Planai-Hochwurzen-Bahnen, weil sie für die drei Projekte keine Soll-Ist-Vergleiche erstellte, zumal sich die Baukosten massiv erhöhten (bspw. Servicedeck von rd. 6 Mio. EUR bzw. rd. 9 Mio. EUR auf rd. 14,37 Mio. EUR).

Der RH empfahl der Planai-Hochwurzen-Bahnen, vor Investitionsentscheidungen aussagekräftige Wirtschaftlichkeitsberechnungen auf der Grundlage aktueller Daten bzw. nachvollzieh- und begründbaren Annahmen zu erstellen und die tatsächliche Wirtschaftlichkeit durchgeführter Investitionen anhand von Soll-Ist-Vergleichen zu überprüfen.

Der RH nahm positiv zur Kenntnis, dass die Planai-Hochwurzen-Bahnen infolge der Gebarungsüberprüfung durch den RH hinkünftig Investitions- bzw. Wirtschaftlichkeitsberechnungen aufgrund von geänderten Rahmenbedingungen entsprechend zu aktualisieren und aussagekräftige Soll-Ist-Vergleiche in den Gremien der Planai-Hochwurzen-Bahnen darzustellen beabsichtigen.

**40.3** *Laut Stellungnahme der Planai-Hochwurzen-Bahnen sei die Aussagekraft der Wirtschaftlichkeitsberechnungen sehr wohl gegeben gewesen, weil sonst die Gremien der Planai-Hochwurzen-Bahnen die Beschlüsse nicht hätten fassen können. Eine Aktualisierung sowie die Einbindung der geänderten Rahmenbedingungen in die Berechnungen seien nicht erfolgt; es sei geplant, dies auf Empfehlung des RH in Zukunft ins Berichtswesen aufzunehmen.*

*Die Betriebskosten zur Wirtschaftlichkeitsberechnung des Parkhauses seien von Studien aus Vorjahren übernommen worden.*

**40.4** Der RH wies gegenüber der Planai-Hochwurzen-Bahnen darauf hin, dass die Kritik hinsichtlich der wenig aussagekräftigen und unvollständigen Wirtschaftlichkeitsberechnungen nicht den Beschluss durch die Gremien betraf, sondern insbesondere die fehlende umfassende wirtschaftliche Gesamtbetrachtung und die Aktualisierung der Berechnungen, obwohl dies wegen der durch die Ski WM 2013 veränderten Rahmenbedingungen erforderlich gewesen wäre.

„Zielstadium Planai“

Hinsichtlich der Betriebskosten zur Wirtschaftlichkeitsberechnung des Parkhauses hielt der RH fest, dass seine Kritik die fehlende Nachvollziehbarkeit der Annahme hinsichtlich der Betriebskosten der Tiefgarage betraf.

Dass die Aktualisierung und die Einbindung der Berechnungen aufgrund geänderter Rahmenbedingungen in das Berichtswesen der Planai-Hochwurzten-Bahnen aufgenommen werden sollen, würdigte der RH positiv.

Projektorganisation **41.1** (1) Die Planai-Hochwurzten-Bahnen als Bauherr nahm die Aufgaben der Projektleitung und -steuerung mit eigenen Mitarbeitern wahr. Dabei unterstützte sie ein von ihr mit der Projektbegleitung beauftragtes Unternehmen. Die übrigen Aufgaben übertrug die Planai-Hochwurzten-Bahnen zur Gänze an externe Unternehmen wie folgt:

Tabelle 18: Projektbeteiligte	
	Wahrnehmung
Bauherr	Planai-Hochwurzten-Bahnen
Projektleitung und -steuerung	Planai-Hochwurzten-Bahnen unterstützt durch externe Projektbegleitung
Planung	externer Generalplaner
Örtliche Bauaufsicht	externes Unternehmen
Sonderfachleute	extern
Bauausführung	externer Generalunternehmer

Quelle: Planai-Hochwurzten-Bahnen

(2) Für wesentliche Prozesse bei der Bauabwicklung (Bearbeitung von Mehrkostenforderungen, Prüfung von Abschlags- und Schlussrechnungen) erarbeitete die Planai-Hochwurzten-Bahnen Ablaufdiagramme. Darin war die sachliche Prüfung von Mehrkostenforderungen und Rechnungen durch die Projektleitung nicht dargestellt. Gegenüber dem RH gab die Planai-Hochwurzten-Bahnen an, dass Mehrkostenforderungen und Rechnungen – abgesehen vom Generalplaner bzw. der Örtlichen Bauaufsicht – auch von der Projektleitung fachlich geprüft wurden und so das Vier-Augen-Prinzip sichergestellt worden sei. Auf den Mehrkostenforderungen und Rechnungen zu den Generalunternehmeraufträgen „Talstation Planai“ und „Servicedeck“ war die sachliche Prüfung der Projektleitung nur teilweise dokumentiert bzw. durch Unterschrift bestätigt. So war beim Generalunternehmerauftrag „Talstation Planai“ auf den Mehrkostenforderungen lediglich die Prüfung durch den Generalplaner sowie auf der Schlussrechnung die fachliche und rechnerische Prüfung durch die Örtliche Bauaufsicht bestätigt.



(3) Die Planai–Hochwurzen–Bahnen legte die Projektunterlagen teils elektronisch und teils in Papier ab. Die Originalangebote zu den Generalunternehmerleistungen „Talstation Planai“ und „Servicedeck“ waren beim Generalplaner – jedoch unvollständig – archiviert. So fehlten teilweise die Umschläge mit dem Eingangsstempel als Nachweis für das fristgerechte Einlangen der Angebote. Vom RH verlangte Unterlagen zum Projekt konnte die Planai–Hochwurzen–Bahnen teilweise erst mit mehrmonatiger Verspätung zur Verfügung stellen.

(4) Die Planai–Hochwurzen–Bahnen sagte dem RH während der Gebärungsüberprüfung zu,

- eine Projektassistenz zur Verbesserung der Dokumentation, Protokollführung, Unterschrifteneinholung etc. zu implementieren,
- die Projekt- und Prozessunterlagen – etwa mittels eines Vermerks „geprüft durch“ – zu adaptieren und
- das Vier–Augen–Prinzip zu dokumentieren.

**41.2** (1) Der RH kritisierte, dass die Planai–Hochwurzen–Bahnen die sachliche Prüfung der Mehrkostenforderungen und Rechnungen durch die Projektleitung zur Gewährleistung des Vier–Augen–Prinzips in den Ablaufdiagrammen nicht darstellte und auf den Mehrkostenforderungen und Rechnungen nicht dokumentierte und bestätigte.

Der RH empfahl der Planai–Hochwurzen–Bahnen, das Vier–Augen–Prinzip bei der sachlichen und rechnerischen Prüfung von Mehrkostenforderungen und Rechnungen durchgängig einzuhalten. Entsprechende Prüfungshandlungen wären lückenlos zu dokumentieren und durch Unterschrift zu bestätigen. Aus den Prozessdarstellungen (Ablaufdiagrammen) sollten sämtliche Aufgaben und Verantwortlichkeiten der Projektbeteiligten hervorgehen.

(2) Weiters kritisierte der RH die mangelhafte Ablage der Projektunterlagen.

Der RH empfahl der Planai–Hochwurzen–Bahnen, die Projektunterlagen (z.B. Originalangebote) vollständig in den unternehmenseigenen Räumlichkeiten aufzubewahren, um unabhängig von beauftragten Dritten jederzeit darauf zugreifen zu können. Weiters sollte die Planai–Hochwurzen–Bahnen ein einheitliches Ablagesystem für Bauprojekt–Unterlagen erarbeiten, um die Unterlagen jederzeit rasch aufzufinden.

„Zielstadium Planai“

**41.3** Die Planai-Hochwurzten-Bahnen sagten in ihrer Stellungnahme Verbesserungen der Projektorganisation zu. Bei zukünftigen Großprojekten seien folgende Maßnahmen geplant:

- Implementierung einer Projektassistenz in die Organisation zur Verbesserung der Dokumentation, der Protokollführung, der Unterschrifteneinholung etc.;
- aktuelles Nachziehen der Investitions- bzw. Wirtschaftsrechnungen und Darstellung aussagekräftiger Soll/Ist-Abweichung in den Gremien der Planai-Hochwurzten-Bahnen;
- Adaptierung von Projekt- und Prozessunterlagen (z.B. Ergänzung um „geprüft durch“-Vermerke);
- Vorsehen eines ausreichenden Planungshorizonts für die Umsetzung von Großprojekten;
- Dokumentation des Vier-Augen-Prinzips (welches tatsächlich in der Praxis bereits gelebt werde);
- Verwendung der Kostenstruktur lt. ÖNORM B 1801 zur besseren Vergleichbarkeit der Kostenprognosen.

Anti-Claimmanagement und Korruptionsprävention

**42.1** (1) Hinsichtlich Anti-Claimmanagement und Korruptionsprävention setzte die Planai-Hochwurzten-Bahnen insbesondere folgende Maßnahmen:

- Durch die laufende Sichtung der Planungsunterlagen (durch die Planai-Hochwurzten-Bahnen und von ihr beauftragte Dritte) sollte eine hohe Planungsqualität erreicht werden, um Änderungen während der Bauausführung möglichst zu vermeiden.
- Durch die mehrfache Sichtung der Ausschreibungsunterlagen (durch die Planai-Hochwurzten-Bahnen und von ihr beauftragte Dritte) sollte eine hohe Qualität der Ausschreibungsunterlagen sichergestellt werden.
- Bei der Vergabe von Leistungen war das Vier-Augen-Prinzip in der Planai-Hochwurzten-Bahnen einzuhalten.
- Die Planai-Hochwurzten-Bahnen veranlasste vertiefte Angebotsprüfungen und legte eine Anti-Claiming-Organisation im Ablaufdiagramm für die Bearbeitung von Mehrkostenforderungen fest.



(2) Die Verträge der Planai–Hochwurzen–Bahnen mit ihren Auftragnehmern betreffend immaterielle Leistungen enthielten keine Klauseln zur Integrität und zur Vermeidung von Interessenskollisionen. Ferner fehlten Vereinbarungen von Pönalen bei Verletzung solcher Verhaltensgebote, weswegen Verbesserungspotenzial hinsichtlich Korruptionsprävention bestand.

(3) Zu den Ausschreibungsunterlagen zum Generalunternehmerauftrag Talstation Planai merkte die Örtliche Bauaufsicht in ihrer Stellungnahme an, dass sie eine grundlegende, detaillierte Prüfung in der vorgegebenen Zeit nicht durchführen könne. Aufgrund von Hinweisen der Bieter waren bei diesem Vergabeverfahren während der Angebotsfrist vier Ergänzungen und Berichtigungen der Ausschreibungsunterlagen erforderlich gewesen. Während der Bauausführung beauftragte die Planai–Hochwurzen–Bahnen den Generalunternehmer auf Basis seiner Mehrkostenforderungen mit 96 Zusatzaufträgen, die teilweise wegen ungenügender Planung erforderlich waren.

(4) Die Abrechnungsunterlagen des Generalunternehmerauftrages „Servicedeck“ wiesen neben teilweise gravierenden Unterschieden zwischen angebotenen und abgerechneten Mengen auch eine Summe von 76 Mehrkostenforderungen auf, von denen 14 nicht beauftragt worden waren.

**42.2** Der RH wies kritisch darauf hin, dass die von der Planai–Hochwurzen–Bahnen ergriffenen Maßnahmen hinsichtlich Anti–Claimmanagement nicht ausreichten, um die Qualität der Planung und der Ausschreibungsunterlagen als Grundlage für die Vermeidung von Ansprüchen aus Abweichungen vom vertraglich Vereinbarten (Claims) im erforderlichen Ausmaß sicherzustellen. Er verwies dazu auf die Berichtigungen und Ergänzungen der Ausschreibungsunterlagen, große Mengenänderungen und die hohe Anzahl von Zusatzaufträgen bei den Generalunternehmeraufträgen „Talstation Planai“ bzw. „Servicedeck“, die teilweise auf Planungsmängel zurückzuführen waren.

Der RH empfahl der Planai–Hochwurzen–Bahnen, ihre diesbezüglichen Bemühungen, etwa durch vollständige und präzise Ausschreibungsunterlagen, zu verstärken. So sollte den mit der Überprüfung der Planung und Ausschreibungsunterlagen Beauftragten ausreichend Zeit gewährt werden, um eine detaillierte Prüfung zu ermöglichen.

Weiters empfahl der RH der Planai–Hochwurzen–Bahnen, die Planer und die mit der Überprüfung Befassten dazu zu verpflichten, die Ausschreibungsreife mit ihrer Unterschrift zu bestätigen. Dadurch wären

## „Zielstation Planai“

mögliche Haftungsansprüche bei Fehlleistungen leichter durchzusetzen und die Sensibilität der beteiligten Personen gestärkt.

Der RH stellte ferner kritisch fest, dass die Maßnahmen der Planai-Hochwurzen-Bahnen zur Verbesserung der Korruptionsprävention nicht ausgeschöpft waren.

Der RH empfahl der Planai-Hochwurzen-Bahnen diesbezüglich, Klauseln zur Integrität und zur Vermeidung von Interessenskollisionen sowie die Vereinbarung von Pönalen bei Verletzung dieser Bestimmungen in die Verträge der Planai-Hochwurzen-Bahnen mit den Auftragnehmern betreffend immaterielle Leistungen aufzunehmen.

Teilprojekt „Umbau und Erweiterung des Talstationsgebäudes der Planai-Bahn“

### Projektbeschreibung

- 43** Ausgehend vom Siegerprojekt des Generalplanerwettbewerbs im Jahr 2005 baute die Planai-Hochwurzen-Bahnen im Jahr 2010 das bestehende Talstationsgebäude aus den Jahren 1981 bzw. 1985 um bzw. erweiterte es. Hauptintention des Um- und Zubaus des Talstationsgebäudes war es, das Platzangebot zu verbessern, Komforts in den Kundenbereichen Foyer, Seilbahnhalle und sanitäre Anlagen zu erhöhen sowie die gesamte Anlage architektonisch neu zu gestalten. Das Talstationsgebäude war auch Sitz der Planai-Hochwurzen-Bahnen und beherbergte deren Büroräumlichkeiten. Die Seilbahnanlage blieb von den Umbaumaßnahmen gänzlich unbetroffen.

### Kostenentwicklung

- 44.1** (1) Die Kosten für das Teilprojekt Talstation stiegen – valorisiert auf den Zeitpunkt der Bauausführung (Juli 2010) – von 4,30 Mio. EUR (Kostendeckel im Generalplanerwettbewerb 2005) auf 12,89 Mio. EUR (vorläufige Ist-Kosten mit Stand Februar 2014) an. Das entsprach – wie aus folgender Abbildung ersichtlich – einer Verdreifachung des im Generalplanerwettbewerb von der Planai-Hochwurzen-Bahnen vorgegebenen Kostendeckels.



Abbildung 10: Prognosekosten für das Teilprojekt Talstation; Details siehe Anhang 5

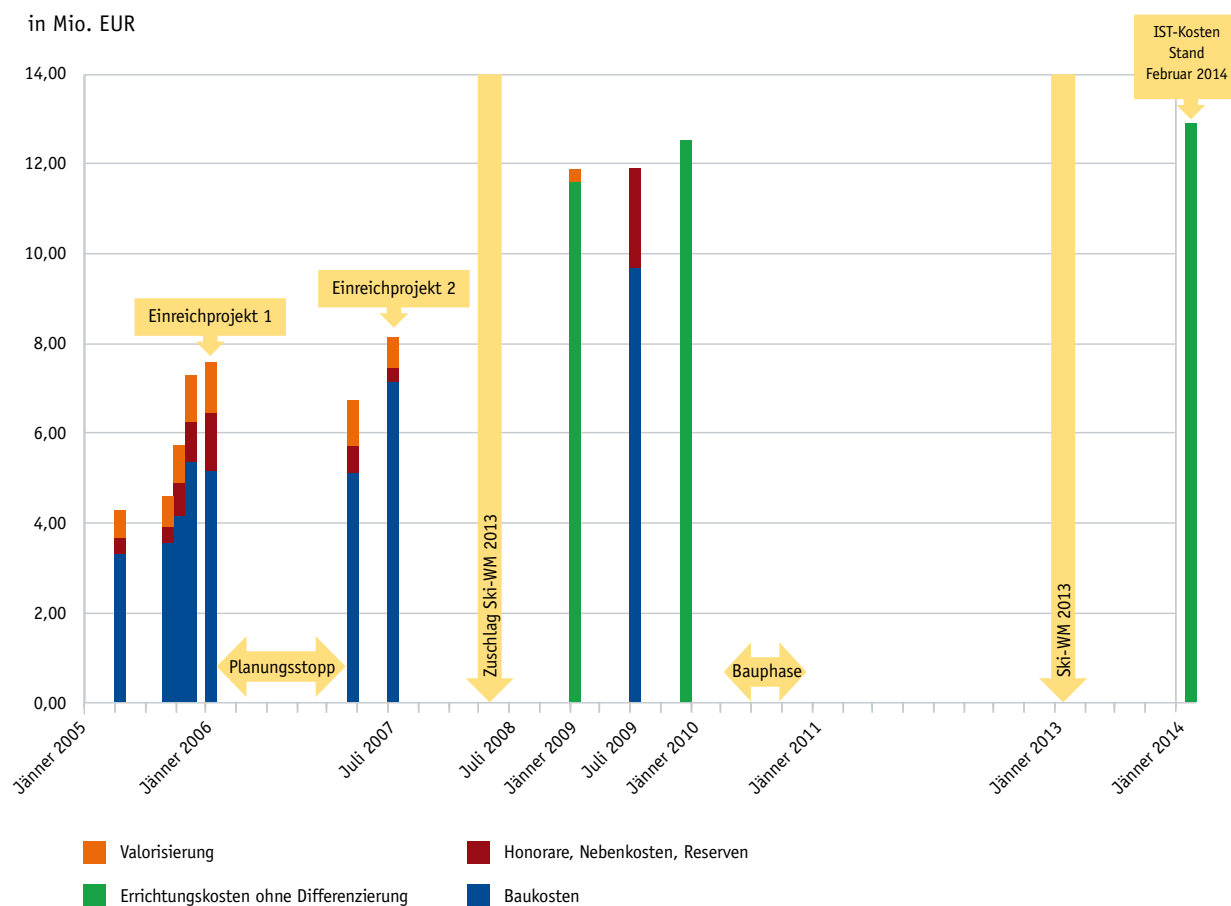

Quelle: Daten Planai-Hochwurzen-Bahnen; Darstellung RH

(2) Im Generalplanerwettbewerb 2005 (für die Teilprojekte Talstation Planai und Servicedeck) war der von der Planai-Hochwurzen-Bahnen vorgegebene Kostendeckel ein Zuschlagskriterium (4,30 Mio. EUR<sup>67</sup>; das entspricht 100 % der valorisierten Errichtungskosten für das Teilprojekt Talstation Planai, siehe Anhang 5). Der Kostendeckel enthielt nicht alle Kostengruppen der ÖNORM B 1801-1; so fehlten Nebenkosten und Reserven. Der Wettbewerbssieger und spätere Auftragnehmer hielt den Kostendeckel mit seinem Wettbewerbsbeitrag ein<sup>68</sup>.

(3) Die Kostenberechnung des Generalplaners zum Einreichprojekt 1 vom Jänner 2006 ergab für das Teilprojekt Talstation 7,60 Mio. EUR oder 177 % des Kostendeckels. Die Planai-Hochwurzen-Bahnen argu-

<sup>67</sup> Die mit unterschiedlichen Preisbasen ermittelten (Prognose-)Kosten wurden zur besseren Vergleichbarkeit vom RH auf Juli 2010 (Zeitpunkt der Bauausführung) anhand des Baupreisindex für den Hochbau der Statistik Austria valorisiert (vgl. Anhang 5).

<sup>68</sup> als Summe beider Teilprojekte; Kostenschätzung für das Teilprojekt Talstation: 4,61 Mio. EUR.

mentierte diese Kostensteigerung gegenüber dem RH mit Flächenmehrungen, Qualitätsverbesserungen und der höheren Planungsgenauigkeit im Einreichprojekt 1.

(4) Nach der Projektunterbrechung von Jänner 2006 bis März 2007 (TZ 39) entwickelte der Generalplaner das Projekt weiter. Durch geänderte Anforderungen der Planai-Hochwurzen-Bahnen hinsichtlich des Raumprogramms und der Dimensionierung stiegen die Nettogeschoßfläche (verglichen mit dem Einreichprojekt 1) um rd. 30 % und die prognostizierten Baukosten von 5,16 Mio. EUR auf 7,12 Mio. EUR (Einreichprojekt 2 vom Juli 2007) an. Eine vollständige, alle Kostengruppen der ÖNORM B 1801-1 umfassende Kostenberechnung (einschließlich Honorare und Nebenkosten) lag zum Einreichprojekt 2 nicht vor.

(5) Nach dem Zuschlag für die Austragung der Ski WM 2013 (im Mai 2008) wurde das Teilprojekt Talstation neuerlich überarbeitet. Die weitere Kostensteigerung (mit Stand Februar 2014) auf die vorläufigen Ist-Kosten von 12,89 Mio. EUR (das entspricht rd. 300 % des Kostendeckels gemäß Generalplanerwettbewerb 2005) erklärte die Planai-Hochwurzen-Bahnen gegenüber dem RH u.a.

- mit einem gegenüber der bisherigen Planung höheren Ausbaugrad von Teilflächen und
- der höheren Qualität der Technischen Gebäudeausrüstung sowie der Ausstattung.

Der Nachweis für die Erfordernis des höheren Ausbaugrades und der höheren Qualität fehlte.

Eine entsprechend der ÖNORM B 1801-1 in Kostengruppen gegliederte Kostenfeststellung fehlte.

(6) In seiner Sitzung vom 10. November 2008 hatte der ÖSV-Bausschuss 4,5 Mio. EUR bis 5 Mio. EUR als WM-relevante Kosten beim geplanten Umbau und der Erweiterung des Talstationsgebäudes der Planai-Bahn festgelegt. Das Land Steiermark und das BMLVS trugen schließlich durch ihre Förderungen in Höhe von insgesamt 5,56 Mio. EUR rd. 47 % der grundsätzlich förderfähigen Kosten (11,79 Mio. EUR) des Teilprojekts Talstation, weil rd. 47 % der Geschoßfläche der Talstation als WM-relevant eingestuft wurden (siehe TZ 19).





(7) Die Planai-Hochwurzen-Bahnen sagte dem RH während der Gebarungsüberprüfung zu, hinkünftig die Kostenstruktur lt. ÖNORM B 1801-1 für eine bessere Vergleichbarkeit bei der Umsetzung von Großprojekten zu berücksichtigen.

**44.2** (1) Der RH kritisierte die Planai-Hochwurzen-Bahnen wegen der Verdreifachung der Kosten für die Talstation im Vergleich zu der im Generalplanerwettbewerb 2005 vorgegebenen Kostenobergrenze. Der RH vertrat die Ansicht, dass die Planai-Hochwurzen-Bahnen in Anbetracht der nach dem Generalplanerwettbewerb in Aussicht gestellten und später gewährten Förderung des Landes Steiermark und des BMLVS (rd. 47 % der förderbaren Errichtungskosten) die Grundsätze der Sparsamkeit und Wirtschaftlichkeit zu wenig beachtete. Der zusätzliche Raumbedarf und das Erfordernis der qualitativ höherwertigen Ausstattung gegenüber den Anforderungen im Generalplanerwettbewerb 2005 war für den RH wegen der fehlenden Nachweise dafür nicht zur Gänze nachvollziehbar.

(2) Weiters kritisierte der RH die Planai-Hochwurzen-Bahnen, weil der im Generalplanerwettbewerb vorgegebene Kostendeckel und die Kostenprognosen nicht alle Kostengruppen der ÖNORM B 1801-1 enthielten oder nicht entsprechend der ÖNORM B 1801-1 gegliedert waren (vgl. die Anmerkungen des RH im Anhang 5). Nur vollständige, kontinuierliche Kostenprognosen ermöglichen eine Kostenkontrolle und -steuerung und geben Auskunft über die erwarteten Gesamtkosten.

Der RH empfahl der Planai-Hochwurzen-Bahnen, von ihren Auftragnehmern bei Bauprojekten eine vollständige Kostenplanung entsprechend der ÖNORM B 1801-1 einzufordern.

**44.3** *Laut Stellungnahme der Planai-Hochwurzen-Bahnen könne sie die Beurteilung des RH, die Grundsätze der Sparsamkeit und Wirtschaftlichkeit bei der Projektierung zu wenig beachtet zu haben, nicht nachvollziehen. Alle Gewerke seien in Abstimmung mit Experten entsprechend dem Bundesvergabegesetz nach Einholung mehrerer Angebote an den Bestbieter vergeben worden. Sämtliche Projekte seien auch auf die nachhaltige Nutzbarkeit für die Planai-Hochwurzen-Bahnen hin projektiert worden, wie es auch die derzeitige Nutzung der Infrastruktur beweise.*

**44.4** Der RH stellte der Planai-Hochwurzen-Bahnen gegenüber klar, dass er nicht die Vergabe der Leistungen, sondern die Vergrößerung des Projekts und die qualitativ höhere Ausstattung ohne entsprechenden Nachweis des Erfordernisses kritisierte. Die tatsächliche Nutzung der Infrastruktur erachtet der RH nicht als Beweis dafür, dass der Umbau

und die Erweiterung des Talstationsgebäudes in der ausgeführten Form – mit dreimal so hohen Kosten im Vergleich zur Kostenobergrenze des Generalplanerwettbewerbs – für die Austragung der Ski WM 2013 und zur Erfüllung der von der Planai-Hochwurzen-Bahnen geforderten Funktionen erforderlich war.

#### Terminentwicklung

- 45.1** Ursprünglich, zum Stand Generalplanerwettbewerb im Jahr 2005, wollte die Planai-Hochwurzen-Bahnen das Zielstadion Planai bis November 2006 fertigstellen. Der geplante Ausführungszeitraum für den Umbau und die Erweiterung des Talstationsgebäudes verschob sich nach der Projektunterbrechung (TZ 39) auf das Sommerhalbjahr 2008. Nach der neuerlichen Überarbeitung des Projekts – infolge des im Mai 2008 erfolgten Zuschlags für die Austragung der Ski WM 2013 – wurde das Bauvorhaben schließlich in der im Bauvertrag vorgesehenen Bauzeit zwischen März 2010 und November 2010 verwirklicht. Die Seilbahn wurde am 26. November 2010 wiedereröffnet.
- 45.2** Der RH anerkannte, dass die Planai-Hochwurzen-Bahnen das Bauvorhaben „Umbau und Erweiterung des Talstationsgebäudes der Planai-Bahn“ – nach Terminverschiebungen – von Frühjahr bis Herbst 2010 angesichts des Bauvolumens in der zur Verfügung stehenden Zeit rechtzeitig verwirklichte, um den Winterbetrieb der Seilbahn und die Vorbereitungen zur Ski WM 2013 nicht zu beeinträchtigen.

#### Vergabe der Generalunternehmerleistung Talstation

- 46.1** (1) Die Planai-Hochwurzen-Bahnen vergab die Leistungen für den Umbau und die Erweiterung des Talstationsgebäudes an einen Generalunternehmer zu einem Pauschalfixpreis und nicht gewerkeweise als Einheitspreisverträge an verschiedene Auftragnehmer. Sie begründete dies mit dem von der öffentlichen Hand vorgegebenen und nach oben hin limitierten Förderbudget für die Bauvorhaben der Ski WM 2013. Die Planai-Hochwurzen-Bahnen wolle umfangreiche Risiken (Termin-, Mengen- und Vollständigkeitsrisiko) an den Generalunternehmer übertragen. Zudem entfielen wegen der Massengarantie die bei einem Einheitspreisvertrag erforderliche Feststellung und Abrechnung der Massen.
- (2) Gemäß Bundesvergabegesetz 2006 ist zu Pauschalpreisen aususchreiben, anzubieten und zuzuschlagen, wenn Art, Güte und Umfang einer Leistung sowie die Umstände, unter denen sie zu erbringen ist,



zur Zeit der Ausschreibung hinreichend genau bekannt sind und mit einer Leistungsänderung im Zuge der Ausführung nicht zu rechnen ist.

(3) Für die Vergabe der Generalunternehmerleistung führte die Planai-Hochwurzen-Bahnen ein EU-weites offenes Verfahren im Oberschwellenbereich gemäß Bundesvergabegesetz 2006 durch. Die von den Auftragnehmern abverlangte Vollständigkeitsgarantie schränkte sie während der Angebotsfrist ein<sup>69</sup>, um mögliche Verfahrensanfechtungen zu vermeiden. Im März 2010 beauftragte sie den Bestbieter zum Pauschalfixpreis von 8,73 Mio. EUR.

(4) Mit der Abgabe des Angebots war nur ein Kalkulationsblatt<sup>70</sup> K3 (Nachweis der Kalkulation der Löhne und Gehälter) vorzulegen. Kalkulationsblätter K7 (Preisermittlung der Einheitspreise) für im Hauptangebot enthaltene Leistungen forderte die Planai-Hochwurzen-Bahnen später im Zuge der Prüfung von Preisen bei Zusatzaufträgen ein.

(5) Während der Bauausführung beauftragte die Planai-Hochwurzen-Bahnen den Generalunternehmer mit 96 Zusatzaufträgen, die teilweise wegen ungenügender Planung erforderlich waren. Der Pauschalfixpreis kam wegen Minderleistungen nicht zur Gänze zur Abrechnung (TZ 47).

**46.2** (1) Der RH kritisierte die Entscheidung der Planai-Hochwurzen-Bahnen, den Umbau und die Erweiterung des Talstationsgebäudes entgegen dem Bundesvergabegesetz zu einem Pauschalfixpreis zu vergeben. Wie die große Anzahl an 96 Zusatzaufträgen und die nicht zur Gänze abgerechnete Pauschale zeigten, waren Art, Güte und Umfang der Leistung zum Zeitpunkt der Ausschreibung für einen Pauschalpreisvertrag nicht hinreichend genau bekannt. Damit bestand für die Planai-Hochwurzen-Bahnen das Risiko, dass der Generalunternehmer nur sein Entgelt erhöhende Änderungen als Zusatzaufträge einforderte, wogegen das Entgelt mindernde Änderungen – infolge des Entfalls einer vollständigen Feststellung der Massen – für die Planai-Hochwurzen-Bahnen nicht in jedem Fall erkennbar sein konnten. Hinsichtlich der Erhöhung der Planungsqualität und der Qualität der Ausschreibungsunterlagen verwies der RH auf seine Empfehlungen in TZ 42.

<sup>69</sup> nach einer Aufforderung der Vereinigung industrieller Bauunternehmungen Österreichs

<sup>70</sup> Die Kalkulationsblätter gemäß ÖNORM B 2061 „Preisermittlung für Bauleistungen“ sind Grundlage und Nachweis für die Kalkulation der Einheitspreise: K3 – Mittellohnpreis, Regielohnpreis, Gehaltspreis; K4 – Materialpreise; K6 – Gerätepreise; K6a – Gerätepreise (Ergänzung); K7 – Preisermittlung

(2) Zudem kritisierte der RH die Planai-Hochwurzten-Bahnen, weil sie mit der Angebotsabgabe nur das Kalkulationsblatt K3 und nicht auch die Kalkulationsblätter K7 einforderte.

Er empfahl der Planai-Hochwurzten-Bahnen, sich vor der Zuschlagserteilung alle Kalkulationsblätter, insbesondere jene zur Preisermittlung (Kalkulationsblatt K7), für sämtliche Positionen des Leistungsverzeichnisses vorlegen zu lassen. Dies deshalb, um eine für den Auftraggeber nachteilige allfällige Änderung der Kalkulationsansätze bei Zusatzangeboten von vornherein auszuschließen.

**46.3** *Die Planai-Hochwurzten-Bahnen teilte in ihrer Stellungnahme mit, dass die Vergabe des Umbaus und der Erweiterung der Talstation zu einem Pauschalfixpreis mit einem Vergaberechterspezern abgeklärt worden sei. Es sei davon ausgegangen worden, dass Art, Güte und Umfang der Leistung zum Zeitpunkt der Ausschreibung ausreichend bekannt gewesen wären. In der Folge habe die Planai-Hochwurzten-Bahnen keine weiteren Projekte mehr zu einem Pauschalfixpreis vergeben.*

#### Abrechnung der Generalunternehmerleistung Talstation Planai

**47.1** (1) Die Planai-Hochwurzten-Bahnen rechnete die um 8,73 Mio. EUR beauftragte Generalunternehmerleistung mit 9,55 Mio. EUR<sup>71</sup>, rd. 109 % der Auftragssumme, ab. Die Schlussrechnungssumme setzte sich aus dem Pauschalfixpreis (8,73 Mio. EUR), Abzügen vom Pauschalfixpreis für Minderleistungen (- 120.000 EUR) und zusätzlichen oder geänderten Leistungen um 940.000 EUR (96 Zusatzaufträge und Mengenänderungen beim Bewehrungsstahl) zusammen.

(2) Laut Bauvertrag standen dem Generalunternehmer ohne schriftliche Beauftragung keine Ansprüche für Leistungsänderungen zu. Zu 20 Zusatzaufträgen im Wert von 380.000 EUR (das waren 40 % aller zusätzlichen oder geänderten Leistungen) lagen keine von der Planai-Hochwurzten-Bahnen rechtsgültig unterzeichneten Auftragschreiben vor. Insgesamt anerkannte und bezahlte die Planai-Hochwurzten-Bahnen mit der Schlussrechnung 96 Zusatzaufträge.

**47.2** Der RH kritisierte die Planai-Hochwurzten-Bahnen, weil sie bezahlte Leistungsänderungen im Wert von 380.000 EUR – entgegen den Bestimmungen des Bauvertrags – nicht nachvollziehbar schriftlich beauftragt hatte.

<sup>71</sup> Nach Abzug der vereinbarten Skonti gelangten 9,26 Mio. EUR zur Auszahlung.



Er empfahl der Planai-Hochwurzen-Bahnen, bei Bauvorhaben sämtliche zusätzlichen oder geänderten Leistungen mit rechtsgültig unterzeichneten und vom Auftragnehmer gegengezeichneten Auftragschreiben zu beauftragen. Damit wären der beauftragte Leistungsumfang und das Einvernehmen über die Preise eindeutig dokumentiert und mögliche Auffassungsunterschiede mit dem Auftragnehmer bei der Abrechnung könnten vermieden werden.

**47.3** Die Planai-Hochwurzen-Bahnen teilte in ihrer Stellungnahme mit, dass Nachträge geprüft und entsprechend dem Ergebnis entweder schriftlich oder mündlich beauftragt und umgesetzt worden seien.

Teilprojekt  
„Servicedeck“

Projektbeschreibung

**48** Im Zielauslauf der Planai errichtete die Planai-Hochwurzen-Bahnen in den Jahren 2011 bis 2012 das Servicedeck. Dies ist ein dreigeschoßiges Garagenbauwerk (davon zwei unterirdische Parkdecks mit rd. 300 Stellplätzen und ein darauf aufgesetztes Parkdeck für rd. 130 Stellplätze) mit einem Zu- und Abfahrtstunnel. Während der Austragung der Ski WM 2013 wurde ein Teil der Garage als Veranstaltungsfläche und zu Servicezwecken genutzt.

Gemeinsam mit dem Servicedeck errichtete die Planai-Hochwurzen-Bahnen im Jahr 2011 die sogenannte „Loop-Verlängerung“ (Verlängerung der Gebäudehülle der Talstation) und brach diese im Oktober 2012 wieder ab (TZ 51).

Kostenentwicklung

**49.1** (1) Bereits 2005 plante die Planai-Hochwurzen-Bahnen den Um- und Ausbau der Talstation sowie die Errichtung einer Tiefgarage mit ca. 600 Stellplätzen und einer multifunktionalen Serviceebene unter dem Zielbereich der Planai. Im Generalplanerwettbewerb (Sommer 2005) betrug die Vorgabe für die Baukosten der Tiefgarage rd. 6,67 Mio. EUR.

(2) Der in der zweiten Stufe des Verfahrens als Bestbieter ermittelte Architekt prognostizierte am 31. August 2005 für die Tiefgarage Baukosten von rd. 6,83 Mio. EUR.

(3) In der Sitzung des ÖSV-Bauausschusses vom 9. September 2009 berichtete der Geschäftsführer der Planai-Hochwurzen-Bahnen über eine „neue Situation“ betreffend das Servicedeck. Demnach hätten neuerliche Verhandlungen über die Grundstückssituation zur Möglichkeit

„Zielstadion Planai“

geführt, das geplante Servicedeck (als Servicedeck „alt“ bezeichnet) zu erweitern. Die Teilnehmer legten daraufhin fest, dass die maximale Summe – unabhängig davon, ob die alte oder die neue Variante des Servicedecks ausgeführt wird – für das Zielstadion rd. 17,88 Mio. EUR (davon rd. 5,25 Mio. EUR<sup>72</sup> für das Servicedeck „alt“) beträgt und dass auf eine Differenzierung in die Einzelprojekte verzichtet wird (TZ 18).

(4) Die fehlende Aufteilung auf Einzelprojekte führte dazu, dass es innerhalb der Projekte zu Kostenumschichtungen kam. So stiegen die förderfähigen Kosten bis zum Ende des Teilprojekts Servicedeck auf 9,22 Mio. EUR (Land Steiermark) bzw. 8,92 Mio. EUR (BMLVS)<sup>73</sup>, dafür flossen aus dem Teilprojekt Wahrzeichen (Skygate) rd. 4 Mio. EUR zu (TZ 18).

(5) Die Gesamtkosten für das Servicedeck betragen Anfang 2014 insgesamt rd. 14,37 Mio. EUR, ohne das zweite nicht geförderte Deck rd. 9,52 Mio. EUR.

(6) Die Entwicklung der Gesamtkosten des Servicedecks stellte sich damit wie folgt dar:

**Tabelle 19: Gesamtkosten Servicedeck**

Zeitpunkt	Kosten gesamt
	in Mio. EUR
Kostenschätzung 2005	6,67
Bestbieter 2. Verfahrensstufe Planerwettbewerb 2005	6,83
ÖSV-Bauausschuss September 2009 (Servicedeck „alt“)	5,25
Gesamtkosten 2014	14,37

Quelle: Planai-Hochwurzen-Bahnen

Die Planai-Hochwurzen-Bahnen begründete gegenüber dem RH die Kostenentwicklung u.a. mit aufgetretenen Projektänderungen, Qualitätssteigerungen und einer zu Beginn geringeren Planungsgenauigkeit.

**49.2** (1) Der RH beanstandete, dass in der ÖSV-Bauausschusssitzung vom 9. September 2009 mit rd. 5,25 Mio. EUR zu niedrige Kostenangaben für das Servicedeck gemacht wurden, weil der Generalplaner bereits im Jahr 2005 im Zuge des Generalplanerwettbewerbs für das Garagenbauwerk Baukosten von rd. 6,83 Mio. EUR angesetzt hatte.

<sup>72</sup> Der Unterschied zur Kostenplanung 2005 (6,67 Mio. EUR zu 5,25 Mio. EUR) war aus keiner dem RH verfügbaren Unterlage nachvollziehbar.

<sup>73</sup> Wegen der unterschiedlichen Genehmigungsgrundlagen des Landes Steiermark und des BMLVS ergaben sich unterschiedliche förderfähige Kosten.



(2) Auch die Verlagerung von Förderungsbeträgen in Höhe von rd. 4 Mio. EUR vom Teilprojekt Skygate zum Teilprojekt Servicedeck beurteilte der RH kritisch, führte sie doch dazu, dass für das Servicedeck – statt wie ursprünglich vorgesehen mit rd. 5,25 Mio. EUR – letztlich rd. 9,22 Mio. EUR (Land Steiermark) bzw. 8,92 Mio. EUR (BMLVS) an förderfähigen Kosten anfielen. Insgesamt erachtete der RH die Transparenz in der Abwicklung des geförderten Teilprojekts Servicedeck für unzureichend.

Er empfahl dem Land Steiermark und dem BMLVS, Fördermittel nur dann zu vergeben, wenn die Transparenz in der Abwicklung der zu fördernden Maßnahmen sichergestellt ist.

(3) Der RH hielt kritisch fest, dass die Gesamtkosten für das Servicedeck von der Kostenschätzung 2005 (6,67 Mio. EUR) bis zum August 2014 (rd. 14,37 Mio. EUR) auf mehr als das Doppelte stiegen. Der RH beurteilte die von der Planai-Hochwurzen-Bahnen angeführten Argumente für die Kostenentwicklung als nicht ausreichend zur plausiblen Begründung dieses Ausmaßes, weil unter Voraussetzung einer ordnungsgemäßen Planung eine Verdoppelung der Kosten durch Projektänderungen, Qualitätssteigerungen und einer zu Beginn geringeren Planungsgenauigkeit vermeidbar gewesen wäre. Er vertrat die Ansicht, dass die Planai-Hochwurzen-Bahnen in Anbetracht der nach dem Generalplanerwettbewerb in Aussicht gestellten und später gewährten Förderung des Landes Steiermark und des BMLVS die Grundsätze der Sparsamkeit und Wirtschaftlichkeit zu wenig beachtete.

Der RH empfahl der Planai-Hochwurzen-Bahnen, dem Land Steiermark und dem BMLVS, derartige Mängel in der Kostenplanung und -kontrolle sowie der wirtschaftlichen Abwicklung von Förderungen durch zweckentsprechende Maßnahmen zu unterbinden.

**49.3** (1) *Die Planai-Hochwurzen-Bahnen betonte in ihrer Stellungnahme die Deckung der Beschlüsse in den notwendigen Gremien und deren laufende Information, die eine hohe Transparenz geschaffen habe. Eine Verlagerung von Förderungsbeträgen in Höhe von rd. 4 Mio. EUR vom Teilprojekt Skygate zum Teilprojekt Servicedeck habe nicht stattgefunden, weil Projektgrundlage der Förderungsvereinbarungen immer das Wahrzeichen „Skygate inkl. Servicedeck groß“ gewesen sei. Die Kostenschätzung rein für das Projekt Skygate habe zu Beginn 2,9 Mio. EUR betragen, abgerechnet worden seien rd. 2,1 Mio EUR.*

(2) *Laut Stellungnahme des BMLVS sei es bemüht, die Standards für eine ausreichende transparente Entscheidungsdokumentation zu optimieren.*

## „Zielstadion Planai“

- 49.4** Der RH verwies gegenüber der Planai-Hochwurzen-Bahnen auf die schon in der Planungsphase des Zielstadions festgestellten Kostenumschichtungen, weil die Fördermittel von vornherein nicht auf die Einzelprojekte aufgeschlüsselt worden waren (TZ 18). Zudem begünstigte die nicht ausreichende Transparenz der dem RH zur Verfügung gestellten Dokumentation, dass die Verdoppelung der Gesamtkosten für das Servicedeck nicht plausibel begründbar war. Eine transparente Abwicklung hätte u.a. auch die allfällige Verlagerungen von Leistungsinhalten (z.B. Redimensionierungen) zwischen den Teilprojekten nachvollziehbar dokumentieren können.

Hinsichtlich der Verlagerung von Förderungsbeträgen in Höhe von rd. 4 Mio. EUR vom Teilprojekt Skygate zum Teilprojekt Servicedeck verwies der RH auf TZ 18, Tabelle 12. Die im Jahr 2010 abgeschlossene Förderungsvereinbarung sah für das Wahrzeichen nur mehr 2,31 Mio. EUR vor, gleichzeitig stiegen jedoch die Fördermittel für das Servicedeck um 4,27 Mio. EUR (von 5,25 Mio. EUR (2009) auf 9,52 Mio. EUR (2011)).

## Terminentwicklung

- 50.1** Das Auftragschreiben für die Generalunternehmerleistungen definierte den Beginn der vorbereitenden Arbeiten für das Servicedeck mit 18. April 2011. Laut Schlussrechnungserklärung erfolgte die förmliche Übernahme der Generalunternehmerleistungen des Servicedecks am 2. Februar 2012, damit vor der im März 2012 stattgefundenen Generalprobe (Skiweltcupfinale 2012) für die Ski WM 2013.
- 50.2** Der RH anerkannte, dass die Planai-Hochwurzen-Bahnen das Bauvorhaben „Servicedeck Planai“ angesichts des Bauvolumens in der zur Verfügung stehenden Zeit rechtzeitig vor der Generalprobe für die Ski WM 2013 verwirklichte.

## Errichtung und Abbruch der Loop-Verlängerung

- 51.1** (1) Entsprechend der zwischen Planai-Hochwurzen-Bahnen, ÖSV und allen weiteren Beteiligten abgestimmten Planung für das Zielstadion Planai errichtete die Planai-Hochwurzen-Bahnen 2011 gemeinsam mit dem Servicedeck die sogenannte „Loop-Verlängerung“, mit dem ausschließlichen Zweck eines architektonischen Elements in Form einer Fortsetzung der blauen Hülle um die Talstation in Richtung Osten.





Die Kosten für deren Errichtung lagen bei rd. 115.000 EUR, der ÖSV beteiligte sich daran nachträglich mit rd. 57.000 EUR. Die „Loop-Verlängerung“ war nicht WM-relevant, weshalb die Planai-Hochwurzen-Bahnen die nicht vom ÖSV übernommenen Kosten trug.

(2) Die Beteiligten an der Sitzung des ÖSV-Bauausschusses vom 11. September 2012 hielten fest, dass die Errichtung der „Loop-Verlängerung“ unter der Voraussetzung erfolgt sei, dass diese für die Tribünenerrichtung überbaut werden könne. Dies sei nun wegen sportlicher Randbedingungen und aus Sicherheitsgründen nicht mehr möglich, nähere Details dazu enthielt das Protokoll keine. Die Teilnehmer an der Sitzung trafen einstimmig den Beschluss, die „Loop-Verlängerung“ abzubauen und hielten fest, dass allfällige „Mehrkosten“ dafür nicht zu Lasten der öffentlichen Hand gehen dürften. Die Planai-Hochwurzen-Bahnen schränkte das nachträglich gegenüber dem RH dahingehend ein, dass aus dem Abbruch keine Kostenüberschreitungen bzw. Mehrförderungen entstehen durften.

(3) Im Rahmen der Aufsichtsratssitzungen der Planai-Hochwurzen-Bahnen am 19. Juni und 14. September 2012 diskutierten die Teilnehmer intensiv den Abbruch der „Loop-Verlängerung“ und den Zusammenhang mit der zu Ostern 2012 geforderten Erhöhung der Besucherkapazität (von 20.000 auf 30.000 Zuschauer). Einer der Teilnehmer bezeichnete eine 50 %ige Kostenbeteiligung durch den ÖSV als schlechtes Ergebnis. Mit der Gegenstimme dieses Teilnehmers stimmte der Aufsichtsrat dem Abbruch der „Loop-Verlängerung“ zu.

(4) Im Oktober 2012 erfolgte mit dem Ziel der Erhöhung der Besucherkapazität der Abbruch der „Loop-Verlängerung“, die Kosten dafür (rd. 79.000 EUR) trug die Planai-Hochwurzen-Bahnen und damit indirekt im Wesentlichen die öffentliche Hand.

(5) Ein von der Planai-Hochwurzen-Bahnen in Auftrag gegebenes Gutachten betreffend Errichtung und Abbruch der „Loop-Verlängerung“ kam im März 2013 zum Ergebnis, dass die Beteiligten am Projekt Zielstadion Planai erst mit dem Skiweltcupfinale 2012 die tatsächlich erforderlichen Kapazitäten und örtlichen Gegebenheiten in Erfahrung gebracht hatten. Der Gutachter stellte fest, dass es aus gesamtorganisatorischer Sicht wünschenswert gewesen wäre, wenn bereits ab dem Jahr 2010 eine intensivere Kommunikation der Beteiligten hinsichtlich der Planung stattgefunden hätte.

(6) Das Land Steiermark und das BMLVS förderten weder die Errichtung noch den Abbruch der „Loop-Verlängerung“.

(7) Teile der abgebrochenen „Loop-Verlängerung“ konnte die Planai-Hochwurzen-Bahnen für andere Projekte (Kinderland, Downhillstrecke etc.) wiederverwenden, was ihrer Einschätzung nach Einsparungen von 30.000 EUR brachte.

**51.2** (1) Der RH kritisierte, dass der bereits im Folgejahr der Errichtung getätigte Abbruch der „Loop-Verlängerung“ auf eine unzureichende Planungs- und Entscheidungsvorbereitung durch die Planai-Hochwurzen-Bahnen zurückging. Er begründete dies damit, dass die Erhebung der erforderlichen Randbedingungen, Kapazitäten und örtlichen Gegebenheiten am Beginn einer jeden Planung zu stehen hätte. Dies ist aber – auch nach Einschätzung des Gutachters – unterblieben. Die bei der Planai-Hochwurzen-Bahnen verbliebenen Kosten von rd. 106.000 EUR waren demnach vermeidbare Mehrkosten.

(2) Der RH kritisierte die von der Planai-Hochwurzen-Bahnen erfolgte Übernahme der Abbruchkosten der „Loop-Verlängerung“. Diese Kostentragung durch die Planai-Hochwurzen-Bahnen (rd. 79.000 EUR) war nicht durch den Beschluss im ÖSV-Bauausschuss gedeckt, demzufolge allfällige „Mehrkosten“ für den Abbruch nicht zu Lasten der öffentlichen Hand – und damit der Planai-Hochwurzen-Bahnen<sup>74</sup> – gehen dürften. Die nachträgliche Interpretation – keine Kostenüberschreitungen bzw. Mehrförderungen – dieser Vereinbarung durch die Planai-Hochwurzen-Bahnen war aus den Unterlagen nicht nachvollziehbar.

Der RH empfahl der Planai-Hochwurzen-Bahnen, eine ausreichende Planungs- und Entscheidungsvorbereitung bei Bauvorhaben sicherzustellen.

Dem Land Steiermark und dem BMLVS empfahl der RH, verstärkt auf die Sicherstellung der Nachhaltigkeit von geförderten Maßnahmen zu achten.

**51.3** (1) *Die Planai-Hochwurzen-Bahnen teilte in ihrer Stellungnahme mit, dass die Errichtung der Loop-Verlängerung eine Fehleinschätzung gewesen sei, die mit dem Abbruch korrigiert worden sei. Der Abbruch sei aus Sicht der Planai-Hochwurzen-Bahnen klar zweckmäßig und wegen der daraus resultierenden Verbesserungen (Sicherheitsthemen, Logistik, Erhöhung der Zuschauerkapazitäten, Blick auf den Zielhang etc.) auch aus Veranstaltungs- und touristischer Sicht notwendig und sinnvoll gewesen. Die dadurch entstandenen Kosten seien wirtschaftlich vertretbar gewesen; zusätzlich seien die Abbruch-*

<sup>74</sup> zur Zeit der Gebarungsüberprüfung: Anteil Land Steiermark rd. 61,83 %, Anteil Republik Österreich rd. 23,28 % und Anteil Stadtgemeinde Schladming rd. 3,62 %



teile im Wert von rd. 30.000 EUR verwertet worden. Für die Errichtung und den Abbruch seien keine Fördergelder geflossen.

(2) Laut Stellungnahme des BMLVS werde die Nachnutzung grundsätzlich dadurch erfüllt, dass vertraglich eine Berichtspflicht über die Nachnutzung festgelegt sei. Die Nachhaltigkeit von Förderungsvorhaben sei in der Praxis kaum auf den rein sportlichen Bereich zu begrenzen, weil viele sportrelevante Infrastrukturen Mehrfachnutzungen zulassen. Aus Ressortsicht sei eine Nutzung, die über den sportlichen Bereich hinausgehe, insofern wünschenswert, als damit die Betriebskosten für entsprechende Einrichtungen bestritten werden können.

#### Vergabe der Generalunternehmerleistung Servicedeck

**52.1** (1) Wegen der Bedeutung des Generalunternehmerauftrags mit einem im März 2014 festgestellten Zahlungsstand von rd. 11 Mio. EUR (von rd. 14,37 Mio. EUR für die Gesamtkosten des Servicedecks) prüfte der RH die Vergabe dieses Auftrags.

(2) Als Ergebnis der Ausschreibung eines EU-weiten offenen Vergabeverfahrens langten am 24. Jänner 2011 vier Angebote ein. Das Angebot des in der Folge erstgereihten Bieters wies teilweise große Unterschiede zwischen den Einheitspreisen gleicher Leistungsinhalte in unterschiedlichen Obergruppen auf. So bot er bspw. die Leistung „fördern bis 5 km“ in der Obergruppe 01 (zur Abrechnung des ersten – geförderten – Untergeschoßes vorgesehen) mit 4,75 EUR/m<sup>3</sup> und in Obergruppe 02 (zur Abrechnung des zweiten – nicht geförderten – Untergeschoßes vorgesehen) mit 1,05 EUR/m<sup>3</sup> an.

(3) Das Bundesvergabegesetz sieht für die Prüfung der Angemessenheit der Preise im Rahmen der vertieften Angebotsprüfung vor, dass vor der Wahl des Angebots für die Zuschlagsentscheidung der Auftraggeber Angebote mit einer festgestellten nicht plausiblen Zusammensetzung des Gesamtpreises (bspw. spekulative Preisgestaltung) auszuschneiden hat.

(4) Die Beurteilungskommission ging nicht auf die Preisunterschiede bei den gleichen Leistungen ein. Sie setzte ihre Beurteilung auf einer vertieften Angebotsprüfung auf, deren Ergebnis direkt in das Protokoll der Kommissionssitzung einfluss, und für die keine eigene Dokumentation bestand. Auf Basis eines Vorschlags des Generalplaners teilte die Planai-Hochwurzen-Bahnen dem erstgereihten Bieter mit Schreiben vom 16. Februar 2011 die Zuschlagsentscheidung mit. Im technischen Aufklärungsgespräch am 7. März 2011 erörterten Vertreter des erstge-

reichten Bieters, der Planai-Hochwurzten-Bahnen, der örtlichen Bauaufsicht und des Generalplaners die unterschiedlichen Einheitspreise. Die Planai-Hochwurzten-Bahnen und der erstgereichte Bieter unterfertigten den Auftrag am 27. April 2011.

- 52.2** Der RH kritisierte die fehlende Dokumentation des Ergebnisses der vertieften Angebotsprüfung. Er beanstandete auch, dass die Beurteilungskommission das Thema der unterschiedlichen Einheitspreise nicht behandelte und der Bieter die Zuschlagsentscheidung mitgeteilt bekam, bevor eine Abklärung der offenen Fragen erfolgte. Damit wurden die Vorgaben des Bundesvergabegesetzes betreffend die einzuhaltende zeitliche Abfolge bei Angebotsprüfung und Beauftragung verletzt.

Der RH empfahl der Planai-Hochwurzten-Bahnen, die Dokumentation wesentlicher Verfahrensschritte, wie die Angebotsprüfung, sicherzustellen, wesentliche Fragen mit Bietern vor Mitteilung der jeweiligen Zuschlagsentscheidung abzuklären und allenfalls erforderliche Festlegungen zur Umsetzung von Angeboten im jeweiligen Auftragschreiben zu treffen.

- 52.3** *Laut Stellungnahme der Planai-Hochwurzten-Bahnen habe sie sämtliche Entscheidungen mit Experten des Bundesvergaberechts abgestimmt und erörtert.*

#### Pauschalierung der Baugrubensicherung

- 53.1** (1) Entgegen der in der Ausschreibung und im Auftragschreiben vom 27. April 2011 festgelegten Abwicklung der Generalunternehmerleistungen im Wege eines Einheitspreisvertrags (TZ 52) beauftragte die Planai-Hochwurzten-Bahnen am 17. Mai 2011 den Generalunternehmer mit der pauschalierten Abwicklung der Baugrubensicherung im Rahmen einer Mehrkostenforderung.

Der Generalunternehmer begründete diese Variante mit einer Optimierung der Baugrubenstatik. Die Planai-Hochwurzten-Bahnen begründete die Beauftragung der Pauschale mit erhöhter Sicherheit durch die Risikoüberwälzung an den Auftragnehmer, der Beschleunigung des Baufortschritts und mit dem Preisvorteil von rd. 29.000 EUR (rd. 3,55 % gegenüber dem Einheitspreisauftrag). Ein nachvollziehbarer Nachweis, der diesen Kostenvorteil gegenüber der Ausschreibungsvariante belegt hätte, lag bei der Planai-Hochwurzten-Bahnen nicht vor.



(2) Die entsprechende Mehrkostenforderung über rd. 787.000 EUR stellte einen der wesentlichsten – rund ein Zehntel der Auftragssumme – Leistungsbereiche des Auftrags dar.

(3) Das Auftragsschreiben der Mehrkostenforderung unterschrieben weder die Planai–Hochwurzten–Bahnen noch der Generalunternehmer.

**53.2** (1) Der RH beurteilte die erfolgte Vertragsänderung kritisch, weil das Abgehen von Ausschreibungsvorgaben (wie die nachträgliche Pauschalierung von Leistungen anstelle von deren Abrechnung nach tatsächlichen Mengen und Einheitspreisen) – ungeachtet der betragslichen Höhe des lukrierten Preisvorteils – das grundsätzliche Risiko einer Benachteiligung von Mitbewerbern und damit Wettbewerbsbeeinträchtigungen in sich barg.

(2) Der RH kritisierte das Fehlen nachvollziehbarer Nachweise über die tatsächliche Kosteneinsparung und den geringen Preisvorteil (rd. 29.000 EUR) der pauschalierten Variante.

(3) Die Übertragung von Risiken, insbesondere des Baugrundrisikos, an Auftragnehmer ist nach Ansicht des RH im Streitfall äußerst schwierig durchsetzbar.

Der RH empfahl daher der Planai–Hochwurzten–Bahnen, Vertragsänderungen restriktiver anzuwenden und die Abrechnung nach tatsächlichen Mengen gemäß abgeschlossenem Einheitspreisvertrag zu bevorzugen.

(4) Der RH kritisierte die Planai–Hochwurzten–Bahnen, weil weder sie noch der Generalunternehmer das Auftragsschreiben der Mehrkostenforderung zur Pauschalierung der Baugrubensicherung unterfertigten.

Der RH empfahl der Planai–Hochwurzten–Bahnen, in Wahrnehmung der Bauherrnfunktion, Bauaufträge selbst zu unterfertigen und zudem vom Auftragnehmer unterschreiben zu lassen, um rechtskonforme Auftragsverhältnisse herzustellen.

**53.3** *Laut Stellungnahme der Planai–Hochwurzten–Bahnen sei die Entscheidung zur pauschalierten Abwicklung der Baugrubensicherung erfolgt, weil sämtliche Risiken des Baugrunds und der fristgerechten Umsetzung auf das ausführende Unternehmen überlagert worden seien. Zusätzlich sei es noch zu einem Kostenvorteil gekommen.*

**53.4** Der RH betonte gegenüber der Planai-Hochwurzen-Bahnen, dass es für die Übertragung sämtlicher Risiken des Baugrunds an den Generalunternehmer mehr als nur einer Pauschalierung der Baugrubensicherung bedarf. So ist insbesondere eine ausdrückliche Vereinbarung beider Seiten für die Übernahme des Baugrundrisikos erforderlich<sup>75</sup>.

Hinsichtlich des Kostenvorteils wies der RH erneut auf das anlässlich seiner Prüfungshandlungen festgestellte Fehlen nachvollziehbarer Nachweise über die tatsächliche Kosteneinsparung hin.

#### Abrechnung der Generalunternehmerleistung Servicedeck

**54.1** Die Auftragssumme des Generalunternehmerauftrags betrug rd. 9,08 Mio. EUR. Der während der Gebarungsüberprüfung durch den RH festgestellte Zahlungsstand (Stand März 2014) lag bei rd. 11 Mio. EUR und damit um rd. 21 % über der Auftragssumme.

**54.2** Der RH zeigte auf, dass zur Zeit der Gebarungsüberprüfung der Zahlungsstand um rund ein Fünftel über der Auftragssumme lag. Er verwies in diesem Zusammenhang auf seine Feststellungen bezüglich der Abrechnung des Generalunternehmerauftrags und seine damit verbundene Kritik an

- der mangelhaften Qualität des Leistungsverzeichnisses,
- den spekulativen Preisansätzen und
- den Ausschreibungsfehlern (TZ 55 bis 57).

**55.1** Die geprüfte Schlussrechnung für die Generalunternehmerleistungen vom 28. August 2012 wies

- einerseits teilweise große Unterschiede zwischen angebotenen und abgerechneten Mengen (TZ 56, 57) und
- andererseits 76 Mehrkostenforderungen auf, von denen 14 nicht beauftragt worden waren.

**55.2** Der RH beurteilte die Qualität des Leistungsverzeichnisses wegen der großen Mengenunterschiede und der Anzahl von mehr als 60 beauftragten Mehrkostenforderungen als mangelhaft.

<sup>75</sup> OGH 7 Ob 2382/96m



Er empfahl der Planai-Hochwurzen-Bahnen, der Qualität des Leistungsverzeichnisses erhöhte Aufmerksamkeit zu widmen (siehe dazu auch TZ 57).

**56.1** (1) Während der Auftragnehmer die Leistung „fördern bis 5 km“ von geladenem Material für

- das erste, geförderte Untergeschoß 01 mit einem Einheitspreis von 4,75 EUR/m<sup>3</sup> anbot, lautete sein Einheitspreis für
- das zweite, nicht geförderte Untergeschoß 02 auf 1,05 EUR/m<sup>3</sup>.

Die geprüfte Schlussrechnung vom 28. August 2012 wies ein von der Ausschreibung stark abweichendes Mengenverhältnis aus. So zeigte

- das Untergeschoß 01 einen Mengenzuwachs von 12.442 m<sup>3</sup> auf rd. 35.100 m<sup>3</sup> und
- das Untergeschoß 02 eine Mengenreduktion von 23.122 m<sup>3</sup> auf rd. 21.500 m<sup>3</sup>.

(2) Während der Preisspiegel des Generalunternehmers eine um rd. 23.000 EUR höhere Positionssumme enthielt als jener des nächstgereihten Bieters, stieg dieser Kostenunterschied in der Schlussrechnung wegen der Mengenabweichungen auf rd. 63.000 EUR.

(3) Die Planai-Hochwurzen-Bahnen erklärte diese Mengenabweichungen (beinahe Verdreifachung der abgerechneten Mengen des geförderten Untergeschoßes 01) mit– infolge eines Fehlers des Generalplaners – in der Ausschreibung zu gering angenommenen Mengen. Insbesondere habe sich das Erfordernis ergeben, die Böschungen wegen der steilen Hanglage flacher als geplant anzunehmen. Etwaige Abzüge bei der Vergütung des Generalplaners nahm die Planai-Hochwurzen-Bahnen aufgrund der falschen Mengenangaben nicht vor.

(4) Die Ursache für die Mengenreduktion im Untergeschoß 02 lag lt. Planai-Hochwurzen-Bahnen in einer geringeren Aushubhöhe als geplant (nur 3,46 m statt 5 m). Das entsprach einer Reduktion der Aushubhöhe um 31 %.

Laut Planai-Hochwurzen-Bahnen ergab sich aus der Mengenveränderung kein Abgrenzungsproblem zwischen gefördertem und nicht gefördertem Untergeschoß.

## „Zielstadion Planai“

**56.2** (1) Der RH hielt kritisch fest, dass die Relation der angebotenen Einheitspreise und die Mengenentwicklung auf einen spekulativen Ansatz des Generalunternehmers hindeuteten, weil dieser die gleichartige Leistung für das Untergeschoß 01 mit dem mehr als vierfachen Einheitspreis des Untergeschoßes 02 angeboten hatte. Der gravierende Mengenzuwachs der Leistung „fördern bis 5 km“ im geförderten Untergeschoß 01 begünstigte das Abrechnungsergebnis des Generalunternehmers, indem er den substantiellen teureren Einheitspreis auf die zum Angebot rund verdreifachte Menge zur Anwendung bringen konnte.

(2) Der RH erachtete die Mengenreduktion im Untergeschoß 02 (von 23.122 m<sup>3</sup> auf rd. 21.500 m<sup>3</sup>) angesichts der geringeren Aushubhöhe (nur 3,46 m statt 5 m bzw. rd. 31 %) als unverhältnismäßig gering. Die Planai-Hochwurzeln-Bahnen konnte diese Mengenreduktion dem RH nicht plausibel erklären.

(3) Der RH hielt weiters kritisch fest, dass die Planai-Hochwurzeln-Bahnen – trotz ihres Wissens über den Fehler des Generalplaners bei den Mengenangaben – keine Abzüge bei der Vergütung des Generalplaners vornahm.

Der RH empfahl der Planai-Hochwurzeln-Bahnen, wegen der Qualitätsmängel entsprechende Rückforderungen gegenüber dem Generalplaner zu prüfen.

**56.3** *Laut Stellungnahme der Planai-Hochwurzeln-Bahnen habe sie Abzüge bei der Vergütung des Generalplaners durchgesetzt und Unterlagen dem RH übergeben.*

**56.4** Der RH stellte klar, dass ihm von den Planai-Hochwurzeln-Bahnen keine Unterlagen betreffend durchgesetzte Preisabzüge im Zusammenhang mit den Fehlern des Generalplaners hinsichtlich der Mengenangaben übergeben worden waren.

**57.1** (1) Der Generalunternehmer bot die Leistung „Aufzählung Schalung rund bis 5,0 m“ in der für das geförderte Untergeschoß 01 vorgesehenen Obergruppe 01 des Leistungsverzeichnisses mit 89,61 EUR/m<sup>2</sup> und damit mit dem höchsten Einheitspreis aller Bieter an. Der zweitgeriehete Bieter lag mit seinem Einheitspreis von 52,58 EUR/m<sup>2</sup> um 37,03 EUR/m<sup>2</sup> niedriger.

(2) Die geprüfte Schlussrechnung vom 28. August 2012 zeigte für die Position eine auffällige Massen- und Summenentwicklung. Die Abrechnungsmenge stieg gegenüber der Ausschreibungsmenge von 66 m<sup>2</sup> auf





rd. 2.400 m<sup>2</sup>, der Positionspreis stieg von rd. 5.900 EUR im Angebot auf rd. 219.000 EUR in der Schlussrechnung; der nächstgereichte Bieter hätte für diese Leistungen rd. 90.000 EUR weniger verrechnet.

(3) Die Planai–Hochwurzen–Bahnen erklärte diese Vervielfachung der Abrechnungsmenge mit der mangelhaften Umsetzung der Planung in die Ausschreibung infolge eines Fehlers des Generalplaners. Etwaige Abzüge bei der Vergütung des Generalplaners nahm die Planai–Hochwurzen–Bahnen aufgrund der mangelhaften Umsetzung nicht vor.

(4) In einer Nachtragsposition erfolgte ein Abzug von 40.000 EUR unter dem Titel „Abminderung Rundschalung lt. Vereinbarung“.

- 57.2** Der RH beanstandete den Ausschreibungsfehler und anerkannte, dass die Planai–Hochwurzen–Bahnen im Wege einer Vereinbarung mit dem Auftragnehmer der Bauausführung eine Reduktion der Mehrkosten um 40.000 EUR erzielte.

Der RH hielt kritisch fest, dass die Planai–Hochwurzen–Bahnen, trotz ihres Wissens über den Fehler des Generalplaners bei der Umsetzung der Planung in die Ausschreibung, keine Abzüge bei der Vergütung des Generalplaners vornahm.

Der RH empfahl der Planai–Hochwurzen–Bahnen, wegen des Qualitätsmangels entsprechende Rückforderungen gegenüber dem Generalplaner zu prüfen.

Der RH empfahl der Planai–Hochwurzen–Bahnen, verstärkt auf eine Verbesserung der Ausschreibungsqualität zu achten, bspw. durch die Einforderung einer Bestätigung der Ausschreibungsreife seitens des Planers und der Örtlichen Bauaufsicht.

- 57.3** Die Planai–Hochwurzen–Bahnen verwies auf ihre Stellungnahme zu TZ 56.

- 57.4** Unter Hinweis auf seine Gegenäußerung zu TZ 56 stellte der RH klar, dass ihm die Planai–Hochwurzen–Bahnen keine entsprechenden Unterlagen übergeben hatte.

Gesamteinschätzung der Wahrnehmung der Bauherrenaufgaben beim Bauvorhaben „Zielstadion Planai“

- 58.1** In seiner Beurteilung der Planung, Vorbereitung und Umsetzung der Teilprojekte „Talstation Planai“ und „Servicedeck bzw. Tiefgarage“ kam der RH zu folgender Gesamteinschätzung:

„Zielstadion Planai“

Tabelle 20: Projektentwicklung		
Bereich	Feststellung RH	TZ Verweis
Planung Zielstadion Planai	<ul style="list-style-type: none"> <li>– Die Planai-Hochwurzten-Bahnen sicherte nicht alle für die Projektumsetzung erforderlichen Grundstücke bzw. Baurechte.</li> <li>– Mehrkosten beim Generalplanerhonorar von zumindest 142.000 EUR</li> </ul>	39
Wirtschaftlichkeitsberechnungen	<ul style="list-style-type: none"> <li>– wenig aussagekräftige und unvollständige Wirtschaftlichkeitsberechnungen</li> <li>– fehlende Soll-Ist-Vergleiche</li> </ul>	40
Projektorganisation	<ul style="list-style-type: none"> <li>– sachliche Prüfung der Mehrkostenforderungen und Rechnungen durch die Projektleitung in den Ablaufdiagrammen nicht dargestellt</li> <li>– mangelhafte Ablage der Projektunterlagen</li> </ul>	41
Anti-Claimmanagement	<ul style="list-style-type: none"> <li>– Maßnahmen der Planai-Hochwurzten-Bahnen reichten nicht aus, um eine hohe Planungsqualität und eine ausreichende Qualität der Ausschreibungsunterlagen sicherzustellen.</li> <li>– Berichtigungen und Ergänzungen der Ausschreibungsunterlagen und hohe Anzahl – 96 – von Zusatzaufträgen beim Generalunternehmerauftrag Talstation Planai</li> </ul>	42
<b>Teilprojekt „Umbau und Erweiterung des Talstationsgebäudes der Planai-Bahn“</b>		
Kostenentwicklung	<ul style="list-style-type: none"> <li>– Verdreifachung der Kosten für die Talstation im Vergleich zum Generalplanerwettbewerb 2005</li> <li>– Die Planai-Hochwurzten-Bahnen beachtete die Grundsätze der Sparsamkeit und Wirtschaftlichkeit zu wenig.</li> </ul>	44
Terminentwicklung	<ul style="list-style-type: none"> <li>– Bauvorhaben in der zur Verfügung stehenden Zeit rechtzeitig verwirklicht</li> </ul>	45
Vergabe der Generalunternehmerleistungen	<ul style="list-style-type: none"> <li>– Bei der Talstation waren Art, Güte und Umfang der Leistung zum Zeitpunkt der Ausschreibung für einen Pauschalpreisvertrag nicht hinreichend bekannt.</li> <li>– Die Planai-Hochwurzten-Bahnen forderte nicht alle Kalkulationsformblätter vom Auftragnehmer der Generalunternehmerleistungen Talstation ein.</li> </ul>	46
Abrechnung der Generalunternehmerleistungen	<ul style="list-style-type: none"> <li>– Die Planai-Hochwurzten-Bahnen beauftragte entgegen den Bestimmungen des Bauvertrags 380.000 EUR nicht nachvollziehbar schriftlich.</li> </ul>	47
<b>Teilprojekt „Servicedeck“</b>		
Kostenentwicklung	<ul style="list-style-type: none"> <li>– zu niedrige Kostenangaben in der ÖSV-Bauausschusssitzung vom 9. September 2009 mit rd. 5,25 Mio. EUR</li> <li>– Verlagerung von Förderungsbeträgen von rd. 4 Mio. EUR vom Wahrzeichen Skygate zum Servicedeck</li> <li>– Die Planai-Hochwurzten-Bahnen beachtete die Grundsätze der Sparsamkeit und Wirtschaftlichkeit zu wenig.</li> </ul>	49
Terminentwicklung	<ul style="list-style-type: none"> <li>– Bauvorhaben in der zur Verfügung stehenden Zeit rechtzeitig verwirklicht</li> </ul>	50
Errichtung und Abbruch der Loop-Verlängerung	<ul style="list-style-type: none"> <li>– Der bereits im Folgejahr der Errichtung erfolgte Abbruch der „Loop-Verlängerung“ ging auf eine unzureichende Planungs- und Entscheidungsvorbereitung zurück.</li> <li>– Die Kostentragung durch die Planai-Hochwurzten-Bahnen in Höhe von rd. 79.000 EUR für den Abbruch war nicht durch den Beschluss des ÖSV-Bauausschusses gedeckt.</li> </ul>	51
Vergabe der Generalunternehmerleistungen	<ul style="list-style-type: none"> <li>– Es erfolgte keine Dokumentation des Ergebnisses der vertieften Angebotsprüfung.</li> <li>– Dem Bieter wurde die Zuschlagsentscheidung mitgeteilt, bevor eine Abklärung der offenen Fragen erfolgte.</li> </ul>	52
Pauschalierung der Baugrubensicherung	<ul style="list-style-type: none"> <li>– nachträgliche Pauschalierung von Leistungen anstelle von deren Abrechnung nach tatsächlichen Mengen und Einheitspreisen</li> <li>– fehlender nachvollziehbarer Nachweis über die tatsächliche Kosteneinsparung</li> </ul>	53
Abrechnung der Generalunternehmerleistung Servicedeck	<ul style="list-style-type: none"> <li>– große Mengenunterschiede und hohe Anzahl von mehr als 60 beauftragten Mehrkostenforderungen</li> <li>– Die Relation der angebotenen Einheitspreise und die Mengenentwicklung deuteten auf einen spekulativen Ansatz des Generalunternehmers bei der Leistung „fördern bis 5 km“ hin.</li> <li>– Ausschreibungsfehler bei der Leistung „Aufzahlung Schalung rund bis 5,0 m“</li> </ul>	54, 55, 56

Quelle: RH



**58.2** Der RH stellte Mängel bei der Wahrnehmung der Bauherrenaufgaben durch die Planai–Hochwurzen–Bahnen in den Bereichen Projektorganisation, Maßnahmen zum Anti–Claimmanagement und zur Korruptionsprävention, Kostenplanung sowie Vergabe und Abrechnung der Leistungen fest.

Er anerkannte jedoch, dass die Planai–Hochwurzen–Bahnen die Bauvorhaben in der zur Verfügung stehenden Zeit rechtzeitig für die Vorbereitungen zur Ski WM 2013 verwirklichte.

## Korruptionsprävention

Korruptionspräventionssysteme  
Land Steiermark und  
BMLVS

**59.1** (1) Im Land Steiermark kamen grundsätzlich die Vorschriften des Landesdienst– und Besoldungsrechts zur Anwendung. Zusätzlich erließ die Steiermärkische Landesregierung im Jahr 2008<sup>76</sup> einen Erlass zum Thema Geschenkkannahme mit einschlägigen Verhaltensregeln für alle Landesbediensteten, die sie auch den Geschäftsführungen der Beteiligungsunternehmen zur Kenntnisnahme und Beachtung übermittelte<sup>77</sup>. Ein die bestehenden Gesetze ergänzender Verhaltenskodex mit Berücksichtigung von Korruptionspräventionsaspekten, der die grundlegenden Prinzipien und Werte in den Vordergrund stellt und die Handlungsmaxime der Organisation zum Ausdruck bringt, bestand nicht.

Sämtliche Informationen zum Thema Antikorruption waren für jedermann im Internet abrufbar. Diese standen allen Landesbediensteten zur Verfügung und wurden laufend aktualisiert. Meldungen korrupten Fehlverhaltens konnten an eine E–Mail–Adresse gerichtet werden, welche die Abteilung Verfassungsdienst bearbeitete. Ansprechpartner dafür war ein speziell geschulter Mitarbeiter.

(2) Die Länderexpertenkonferenz zur Abstimmung von Antikorruptionsmaßnahmen aller Bundesländer erarbeitete fünf Standards zu den Themen Ausbildung, Geschenkkannahmeverbot, Risiko, Statistik und Zuständigkeit. Das Land Steiermark setzte bereits vor der Ski WM 2013 drei dieser Standards um. Mit der Umsetzung der Standards für Risiko und Statistik hatte es zur Zeit der Gebarungsüberprüfung noch nicht begonnen.

(3) Das System der Korruptionsprävention vermittelte die Landesverwaltung schwerpunktmäßig im Rahmen der Aus– und Fortbildung. Seit 2011 ist die Korruptionsprävention im Ausmaß von zwei Unter-

<sup>76</sup> 21. Juli 2008

<sup>77</sup> überarbeitet und ergänzt mit 5. März 2009, 16. Februar 2012, 19. März 2012, 28. November 2012 und 10. März 2013

richtsstunden verpflichtender Bestandteil im Rahmen der Grundausbildung. Im Jahr 2012 wurden drei Spezialseminare im Zusammenhang mit der Novellierung der Antikorruptionsbestimmungen und den Änderungen im Dienstrecht sowie ein allgemeines Seminar zur Korruptionsprävention für Führungskräfte und für Mitarbeiter der Büros der Mitglieder der Steiermärkischen Landesregierung abgehalten. Im Jahr 2013 folgten erneut Spezialseminare für Mitarbeiter des Landesrechnungshofes und eines Landtagsklubs.

(4) Mit dem Ziel, das Kontrollbewusstsein der Führungskräfte zu unterstützen, Risiken interner Abläufe zu erkennen und präventiv risikominimierende Maßnahmen zu setzen, begann im April 2013 im Auftrag des Landesamtsdirektors eine Analyse des Internen Kontrollsystems (IKS) aller Abteilungen über die Themenbereiche

- Risikomanagement,
- Compliance und Korruptionsprävention,
- Vergabe, Beschaffung und Leistungszukäufe,
- Finanz- und Rechnungswesen,
- Inventargebarung sowie
- Subventionsvergabe und Förderungen.

Die Analyse legte besonderes Augenmerk auf die Trennung von Funktionen bei Unvereinbarkeit und auf Kontrollautomatismen in Risikobereichen (z.B. Vier-Augen-Prinzip, Rotation, Funktionstrennung etc.). Der Gesamtbericht über den erforderlichen Handlungsbedarf und weitere Vorgehensweisen war zur Zeit der Gebarungsüberprüfung noch in Ausarbeitung.

(5) Einzelne Beteiligungsunternehmen des Landes Steiermark erstellten bisher eigene Compliance-Regelungen; so auch die Planai-Hochwurzen-Bahnen (TZ 42). Mit September 2013 begann das Land Steiermark, eine „Beteiligungsrichtlinie für das Land Steiermark“ auszuarbeiten. Diese soll die Geschäftsleitungen verpflichten, interne Antikorruptionsbestimmungen zu erlassen, laufend zu überwachen und zu aktualisieren. Die Richtlinie sollte mit 1. Jänner 2015 in Kraft treten, auch regelmäßige Evaluierungen der Checklisten sind ab 2015 geplant. Zur Zeit der Gebarungsüberprüfung fanden Feedbackgespräche statt, endgültige Ergebnisse lagen noch nicht vor.



(6) Hinsichtlich der Ski WM 2013 erläuterte der Landesamtsdirektor in einer Sitzung der Steiermärkischen Landesregierung (November 2012) das Thema ungebührlicher Vorteile im Kontext des Korruptionsstrafrechtsänderungsgesetzes 2012. Die Teilnahme eines Mitglieds der Landesregierung an der Ski WM 2013, auch mit Begleitung, in Wahrnehmung von Repräsentationsaufgaben, an denen ein gerechtfertigtes Interesse bestehe, war – wie auch orts- und landesübliche Aufmerksamkeiten geringen Wertes (rd. 100 EUR) – kein ungebührlicher Vorteil. Für Mitarbeiter im Landesdienst galten nach den dienstrechtlichen Vorschriften orts- und landesübliche Aufmerksamkeiten von geringem Wert – Richtwert 20 EUR – nicht als Geschenke.

(7) Das Land Steiermark führte i.Z.m. der Ski WM 2013 Aufzeichnungen über Hotelnchtigungen der Landeshauptleute aus den Bundesländern, des Herrn Bundespräsidenten sowie von Vertretern des Diplomatischen Korps, die aus Landesmitteln gedeckt wurden.

Unterlagen über die Verteilung von Freitickets konnten dem RH – mit der Begründung, dass dies in den Zuständigkeitsbereich des ÖSV als Veranstalter falle – nicht vorgelegt werden. Ebenso fehlten Aufzeichnungen hinsichtlich Wert und Empfänger von Geschenken (z.B. Merchandisingartikel).

(8) Oberstes Korruptionspräventionsziel des BMLVS war, jegliche Form von Korruption unbedingt zu vermeiden bzw. diese im größtmöglichen Ausmaß zu unterdrücken.

Dafür gab das BMLVS einen Verhaltenskodex aus, der auf seiner Homepage abrufbar war. Der Verhaltenskodex forderte alle Mitarbeiter des Ressorts im internen wie im externen Umgang auf, die gesetzlichen Grundlagen (insbesondere das Strafgesetzbuch, das Beamten-Dienstrechtsgesetz und das Vertragsbedienstetengesetz) einzuhalten und nach den Prinzipien der Offenheit, Ehrlichkeit, Transparenz und Fairness zu handeln. Der Verhaltenskodex behandelte neben anderen Themen wie z.B. Geschenkkannahme, Sponsoring, Befangenheit, Beschaffungswesen, Repräsentation etc. auch die Nebenbeschäftigungen.

(9) Die Mitarbeiter erhielten den Verhaltenskodex auch im Zuge von laufend stattfindenden Schulungen. Inhalt der Schulungen waren vorrangig Disziplinarrecht und Korruptionsprävention zu speziellen, dem jeweiligen Aufgabenbereich (z.B. Kommandanten im Auslandseinsatz) anhaftende Korruptionsrisiken. Die Abteilung Disziplinar- und Beschwerdewesen des BMLVS führte die Schulungen durch. Sie war auch Anlaufstelle für Meldungen betreffend korruptes Verhalten.

Die Abteilung Disziplinar- und Beschwerdewesen erstellte jährlich mehrmals sogenannte „DisBW-Infos“. Im Zuge dieser Information wurden anonyme Darstellungen von Disziplinar- und Beschwerdefällen – auch mit strafrechtlichem Bezug – behandelt, um den Mitarbeitern die Sensibilität dieser Materie bewusst zu machen.

(10) Maßgebend für unzulässige Nebenbeschäftigungen der Bediensteten im nachrichtendienstlichen Bereich war eine Verordnung des BMLVS. Kritische Berührungspunkte der Hauptbeschäftigung waren etwa die Auftragsvergabe, die Vergabe von Förderungen, Vertragsabschlüsse, die Leistungskontrolle und die Vertragsüberwachung. Konkrete Bezugnahmen auf den Bereich Sport waren nicht festzustellen.

(11) Das BMLVS war im Jahr 2012 in das Projekt der Transparency-International UK zur „Erfassung und Bewertung von Kapazitäten hinsichtlich Integrität und Antikorruption im Bereich der nationalen Verteidigung und Sicherheit“ eingebunden. Die nächste Evaluierung des BMLVS durch die Transparency-International UK soll 2015 stattfinden. Der Bereich Sport war in diesem Projekt nicht relevant.

- 59.2 (1) Der RH kritisierte, dass das Land Steiermark und das BMLVS in ihren Korruptionspräventionssystemen keine speziellen Vorkehrungen für Sportgroßveranstaltungen vorsahen.

Das führte beim Land Steiermark dazu, dass trotz der Erläuterungen des Landesamtsdirektors zum Korruptionsstrafrechtsänderungsgesetz 2012, nur für einen Teilbereich der i.Z.m. der Ski WM 2013 stehenden allfälligen ungebührlichen Vorteile (z.B. Hotelnachtigungen) ein Monitoring installiert wurde. Andere Bereiche, wie die Verteilung von Freitickets oder Annahme von Geschenken (z.B. Merchandisingartikel), überwachte das Land Steiermark nicht. Auch setzte das Land Steiermark einen Teil der Maßnahmen zur Antikorruption, wie spezielle Schulungen, erst nach 2008 (Zeitpunkt der Zuschlagsentscheidung betreffend Ski WM 2013) bzw. nach der Durchführung der Ski WM 2013 (wie die Ausarbeitung der Beteiligungsrichtlinien für Gesellschaften mit Landesbeteiligung) um.

- (2) Der RH wies kritisch darauf hin, dass das System zur Korruptionsprävention des BMLVS in einzelnen Bereichen wie den Nebenbeschäftigungen sowie der Evaluierung in einem internationalen Projekt auf den militärischen Bereich eingeschränkt war.

Der RH empfahl dem Land Steiermark und dem BMLVS, bereits in der Planungsphase von Sportgroßveranstaltungen ein speziell darauf abgestimmtes Korruptionspräventionssystem mit



- entsprechender Zieldefinition,
- Analyse der potenziellen Risiken sowie
- Festlegung von Grundsätzen und Maßnahmen zur Begrenzung der Korruptionsrisiken,

unter besonderer Berücksichtigung des Transparenzgedankens, zu erarbeiten, zeitgerecht umzusetzen und nach Beendigung der Veranstaltung zu evaluieren.

(3) Der RH stellte weiters kritisch fest, dass das Land Steiermark keinen Verhaltenskodex erstellt hatte.

Er empfahl dem Land Steiermark, einen für alle Landesbediensteten gültigen Verhaltenskodex unter Berücksichtigung von Korruptionspräventionsaspekten zu erlassen. Dieser sollte insbesondere ein gesetzeskonformes, rechtmäßiges, an ethischen Grundsätzen orientiertes Verhalten, Regelungen zu Nebenbeschäftigungen, Vorteilsannahme und -gewährung, Vermeidung von Interessenkonflikten und Befangenheit, Umgang mit Informationen sowie Verschwiegenheitspflichten zum Inhalt haben.

**59.3** (1) *Das Land Steiermark bezog sich in seiner Stellungnahme auf den Bericht des RH „Anti-Claimmanagement bei Straßenbauvorhaben; Follow-up-Überprüfung“ (Steiermark 2015/2; TZ 19); demnach habe das Land Steiermark die Empfehlung des RH, einen Verhaltenskodex auszuarbeiten, durch Inkraftsetzung eines Erlasses, der Verhaltensstandards festschrieb, umgesetzt.*

*Der in Kraft gesetzte Erlass, der die Bestimmungen des Strafgesetzbuchs noch weiter verschärfe und die rechtlichen Grundlagen umfassend aufbereite, werde als ausreichend gesehen. Ein darüber hinausgehendes, speziell auf Sportgroßveranstaltungen abgestelltes Korruptionspräventionssystem bestehe derzeit nicht und solle allenfalls umgesetzt werden.*

*Für Mitarbeiter im Landesdienst würden nach den dienstrechtlichen Vorschriften ohnehin nur orts- und landesübliche Aufmerksamkeiten von geringem Wert (Richtwert 20 EUR) nicht als Geschenke gelten. Außerdem trügen notwendige Aus- und Fortbildungen zum Thema Antikorruption zur Bewusstseinsbildung bzw. Sensibilisierung der Landesbediensteten bei.*

(2) *Laut Stellungnahme des BMLVS sei es bemüht, seine Präventivmaßnahmen laufend zu verbessern.*

**59.4** Der RH entgegnete dem Land Steiermark, dass er in seinem Bericht „Anti-Claimmanagement bei Straßenbauvorhaben; Follow-up-Überprüfung“ (Steiermark 2015/2) neben der Inkraftsetzung eines Erlasses zum Festschreiben der Verhaltensstandards (wie in TZ 59.1 (1) sehr wohl erwähnt) auch Kritikpunkte am Antikorruptionssystem des Landes Steiermark geäußert hatte. Dazu zählten das Fehlen bereichs- bzw. fachspezifischer Verhaltensrichtlinien beim Land Steiermark – wie das bei der gegenständlichen Gebarungüberprüfung (TZ 59.2 (1)) kritisierte Fehlen spezieller Vorkehrungen für Sportgroßveranstaltungen – und das Unterbleiben von Maßnahmen des Landes Steiermark, externe Konsulenten und ausführende Auftragnehmer an die Verhaltensrichtlinien zu binden. Der Erlass mit den Verhaltensstandards wäre dementsprechend zu erweitern.

Der RH betonte gegenüber dem Land Steiermark, dass es zwar für einen Teilbereich der i.Z.m. der Ski WM 2013 stehenden allfällig ungebührlichen Vorteile (z.B. Hotelnchtigungen) ein Monitoring installierte, jedoch die Einhaltung der in den dienstrechtlichen Vorschriften festgelegten Wertgrenze für orts- und landesübliche Aufmerksamkeiten von geringem Wert (Richtwert 20 EUR) ohne Monitoring nicht überprüfbar war.

Der RH erwiderte zudem, dass spezielle Schulungen nur dann zur Bewusstseinsbildung bzw. Sensibilisierung der Landesbediensteten zum Thema Antikorruption in Kontext der Ski WM 2013 voll wirksam hätten beitragen können, wenn das Land Steiermark die Durchführung dieser Aus- und Fortbildungsmaßnahmen vor Inangriffnahme der Sportgroßveranstaltung Ski WM 2013 und nicht zum Teil erst nach der Zuschlagsentscheidung bzw. sogar erst nach der Durchführung der Ski WM 2013 sichergestellt hätte.

Korruptionsprävention –  
Ski WM 2013

**60.1** Die Organisation der Sportgroßveranstaltung Ski WM 2013 betraf sieben Mitglieder der Steiermärkischen Landesregierung und 18 Dienststellen des Landes Steiermark, sechs Bundesministerien, die Stadtgemeinde Schladming, den ÖSV, die Planai-Hochwurzen-Bahnen, die Hauser Kaibling GmbH & Co KG, die Reiteralm Bergbahnen, die ÖBB-Infrastruktur AG, den ORF und weitere Institutionen.





Die GPM Infrastruktur, die das Land Steiermark für die Gesamtkoordination der Großveranstaltung gründete, befasste sich nicht mit der Korruptionsprävention i.Z.m. der Ski WM 2013; auch keine andere Organisation war dafür verantwortlich.

**60.2** Der RH kritisierte das Land Steiermark und das BMLVS, die es beide – als die führenden Finanzmittelgeber – verabsäumten, im Zuge der Abwicklung der Ski WM 2013 einen zentralen Compliance-Bereich einzurichten, der

- die Verantwortung für ein speziell für die Ski WM 2013 generiertes Korruptionspräventionssystem wahrgenommen hätte,
- die Bedeutung von Korruptionsprävention vermittelt hätte und der
- eine Plattform hätte bieten können, in der sich Compliance-Beauftragte aus allen relevanten Organisationen regelmäßig beraten, um Empfehlungen bzw. Richtlinien auszuarbeiten.

Der RH empfahl dem Land Steiermark und dem BMLVS, vor Sportgroßveranstaltungen eine zentrale Compliance-Organisation einzurichten, in der Experten des BMLVS, des Landes Steiermark sowie weitere relevante Beteiligte vertreten sind, um im Vorfeld der jeweiligen Sportgroßveranstaltung zweckmäßige und wirkungsvolle Maßnahmen zur Korruptionsprävention zu implementieren. Im Übrigen verwies der RH auf seine Empfehlung in TZ 59.

**60.3** (1) *Das Land Steiermark teilte in seiner Stellungnahme mit, dass die Einrichtung einer zentralen Compliance-Organisation mit Experten der betroffenen Rechtsträger im Vorfeld von Sportgroßveranstaltungen, auf ihre Praktikabilität hin zu prüfen sei und nach Möglichkeit bedarfsweise umgesetzt werden solle.*

(2) *Laut Stellungnahme des BMLVS sei es bemüht, seine Präventivmaßnahmen laufend zu verbessern.*

## Gleichstellung

### Allgemeine Vorgaben

**61.1** (1) Ob und inwieweit Gleichstellungsaspekte betreffend die Chancengleichheit von Frauen und Männern bei den Maßnahmen zur Ski WM 2013 berücksichtigt wurden, überprüfte der RH anhand

## Gleichstellung

- allgemeiner Vorgaben,
- der Förderungsvereinbarungen jener infrastrukturellen Maßnahmen<sup>78</sup>, die Entscheidungsträger der Ausrichtung der Ski WM 2013 für unmittelbar erforderlich erachteten und vom Land Steiermark und vom BMLVS gefördert waren,
- der Zusammensetzung der Gremien, die die unmittelbar für die Ausrichtung der Ski WM 2013 erforderlichen Entscheidungen zu treffen hatten, und
- der Baumaßnahmen des Zielstadion Planai, Talstation und Service-deck.

(2) Mit dem Ministerratsbeschluss vom 11. Juli 2000 wurde die interministerielle Arbeitsgruppe für Gender Mainstreaming eingerichtet, um die Strategie des Gender Mainstreaming auf Bundesebene umzusetzen. Die Arbeitsgruppe hat das Ziel, die Gleichstellung von Männern und Frauen zu erreichen. Dies setzt voraus, dass Frauen und Männer gleichermaßen von den Gütern, Ressourcen und Chancen der Gesellschaft profitieren und daraus Nutzen ziehen. Eine dieser Ressourcen sind die Budgets der öffentlichen Haushalte von Bund, Ländern und Gemeinden.

(3) Die Steiermärkische Landesregierung erachtet Gleichstellung als gemeinschaftliche Aufgabe und als einen zentralen Stellenwert für die Sicherung und Erreichung sozialer Gerechtigkeit. Im Jahr 2013 beschlossen die Landesregierung und der Landtag die steiermärkische Frauen- und Gleichstellungsstrategie 2020. Diese gibt die Ziele und den Handlungsrahmen für die künftige Frauen- und Gleichstellungspolitik des Landes Steiermark vor.

Im Rahmen der Haushaltsreform des Landes Steiermark sind insbesondere auch Gender-Aspekte im Hinblick auf die Wirkungsorientierung zu berücksichtigen und in die Haushaltsführung zu integrieren.

Zusätzlich regelte ein Erlass des Landesamtsdirektors die Verwendung einer geschlechtergerechten Sprache in den Formularen des Amtes der Steiermärkischen Landesregierung. Darüber hinaus wurden Leitfäden mit den Themen der sprachlichen Gleichbehandlung von Frauen und Männern sowie Gender Budgeting erarbeitet.

<sup>78</sup> Zielstadion Planai, Pisteninfrastruktur, Mediocenter



(4) Für den Bereich des Förderwesens lagen zur Zeit der Gebarungsüberprüfung keine Vorgaben zur Gleichstellung vor. Jährlich ordnete das BMLVS lediglich die Besonderen Bundes-Sportfördermittel<sup>79</sup> – die grundsätzlich nicht zur Finanzierung der i.Z.m. der Ski WM 2013 geförderten Projekte herangezogen wurden<sup>80</sup> – den Geschlechtern zu.

- 61.2** Der RH stellte kritisch fest, dass in den vom Land Steiermark und dem BMLVS abgeschlossenen Förderungsvereinbarungen jener Maßnahmen, die Entscheidungsträger der Ausrichtung der Ski WM 2013 für unmittelbar erforderlich erachteten, keine Vorgaben hinsichtlich der Gleichstellung der Geschlechter enthalten waren und auch keine gendersensible Evaluierung dieser Fördermittel durchgeführt wurde. Es war für den RH deshalb nicht feststellbar, welche Personengruppen – getrennt nach Geschlechtern – von der jeweils geförderten Maßnahme Nutzen ziehen konnten.

Der RH empfahl dem Land Steiermark und dem BMLVS, im Vorfeld der Förderung von Sportgroßveranstaltungen eine gendersensible Evaluierung der Förderungen durchzuführen, um eine genderechte Vergabe von Fördermitteln zu ermöglichen. Die fördernde Stelle könnte in geeigneten Fällen die Umsetzung des Gender Mainstreaming zur Förderungsvoraussetzung erheben.

- 61.3** *Das BMLVS teilte in seiner Stellungnahme mit, die Empfehlung des RH zur Kenntnis zu nehmen.*

Chancen- und Geschlechtergleichheit in den Entscheidungsgremien

- 62.1** (1) Der Nationale Aktionsplan für eine Gleichstellung von Frauen und Männern vom Juni 2010 definierte Maßnahmen und Strategien der Bundesregierung, die darin u.a. eine Selbstverpflichtung der Kapitalgesellschaften und Unternehmen der öffentlichen Hand auf einen Frauenanteil in den Aufsichtsräten von 25 % bis 2013 und von 40 % bis 2018 forderte. Für Unternehmen, an denen der Bund mit mindestens 50 % beteiligt ist, verordnete der Ministerrat Quoten – 25 % bis 2013 und 35 % bis 2018 – per Beschluss vom März 2011.

(2) Um das Ziel der ausgeglichenen Geschlechterbalance – neben der fachlichen Qualifikation und der persönlichen Eignung – in durch die Steiermärkische Landesregierung zu besetzenden Aufsichtsräten sicherzustellen, sollte der Frauenanteil für alle vom Land Steiermark

<sup>79</sup> Seit 2013 einschließlich der § 11a-Mittel gemäß BSFG 2005

<sup>80</sup> Das BMLVS förderte lediglich die Ausrichtung von Jugendcamps (TZ 26) mit 40.000 EUR mit Mitteln der Besonderen Sportförderung. Sämtliche weitere Projekte förderte das BMLVS mit Mitteln der Allgemeinen Sportförderung (rd. 23,97 Mio. EUR).

## Gleichstellung

zu besetzenden Positionen bis 31. Dezember 2018 in den Aufsichtsräten bzw. Beiräten von Unternehmen mindestens 35 % betragen.

(3) Die bei der Organisation der Ski WM 2013 involvierten Entscheidungsgremien und leitenden Organe der eingebundenen Unternehmen setzten sich nach Geschlechtern folgendermaßen zusammen:

<b>Tabelle 21: Anteil Frauen und Männer in den Entscheidungsgremien/leitenden Unternehmensorganen der Ski WM 2013</b>							
	2008		2014		Gesamt	Gesamt	Anteil
	w	m	w	m	2008	2014	2008/2014
	Anzahl						weibl.
							in %
<b>Task Force<sup>1</sup></b>	0	3			3	–	0/0
<b>ÖSV-Bauausschuss</b>	0	10	–	– <sup>7</sup>	10	–	0/0
<b>Sachverständigenrat Planai–Hochwurzen–Bahnen</b>							
Land <sup>2</sup>	1	3	1	3	4	4	25/25
Bund <sup>6</sup>	1	5	1	5	6	6	16,67/16,67
<b>Sachverständigenrat Hauser Kaibling GmbH &amp; Co KG</b>							
Land <sup>3</sup>	1	3	1	3	4	4	25/25
Bund <sup>6</sup>	1	5	1	5	6	6	16,67/16,67
<b>Sachverständigenrat Reiteralp Bergbahnen</b>							
Land <sup>2</sup>	1	3	1	3	4	4	25/25
Bund <sup>6</sup>	1	5	1	5	6	6	16,67/16,67
<b>GPM Infrastruktur</b>							
Beiratsmitglieder <sup>4</sup>		7			7	–	0/0
Geschäftsführer		1		1 <sup>5</sup>	1	1	0/0
<b>Planai–Hochwurzen–Bahnen</b>							
Geschäftsführer		1		1	1	1	0/0
Aufsichtsrat	1	11	2	10	12	12	9,09/16,67
<b>Hauser Kaibling Seilbahn– und Lift GmbH</b>							
Geschäftsführer		1		1	1	1	0/0
Aufsichtsrat		7	1 <sup>8</sup>	6	7	7	0/14,29

<sup>1</sup> nur eine Sitzung im Jahr 2008

<sup>2</sup> konstituierende Sitzung am 14. April 2010

<sup>3</sup> konstituierende Sitzung am 23. April 2010

<sup>4</sup> errichtet am 1. April 2009

<sup>5</sup> in Liquidation

<sup>6</sup> konstituierende Sitzung am 24. Oktober 2012

<sup>7</sup> aufgelöst

<sup>8</sup> mit Beschluss der Steiermärkischen Landesregierung vom 10. Juli 2014

Quellen: Planai–Hochwurzen–Bahnen; Hauser Kaibling GmbH & Co KG; GPM Infrastruktur; Land Steiermark; Darstellung RH



In allen Entscheidungsgremien lag der Anteil der weiblichen Entscheidungsträger bei maximal 25 %. In der Managementrunde (Jour Fixe) der Planai-Hochwurzen-Bahnen, in der die wichtigsten Entscheidungen des Unternehmens getroffen werden, waren zwei Frauen – von insgesamt acht Teilnehmern – vertreten. Die Letztentscheidung traf jedoch die Geschäftsführung, und diese nahmen in den Jahren 2008 bis 2012 ausschließlich Männer wahr. Im Aufsichtsrat des Unternehmens wirkte im Jahr 2008 von insgesamt zwölf Mitgliedern eine Frau als Vertreterin des Betriebsrats. Im Jahr 2014 war eine weitere Frau im Aufsichtsrat vertreten. Im Aufsichtsrat der Hauser Kaibling Seilbahn- und Lift GmbH<sup>81</sup> war ab Mitte 2014 eine Frau vertreten.

(4) Der Anteil der weiblichen Besucher der Ski WM 2013 lag bei 50 %.

**62.2** (1) Der RH stellte kritisch fest, dass die Frauenquote in den Entscheidungsgremien und leitenden Organen der Unternehmen, die in die Organisation der Ski WM 2013 eingebunden waren, niedrig war bzw. dass Frauen gar nicht – wie in den Geschäftsführungen der Planai-Hochwurzen-Bahnen und der Hauser Kaibling GmbH & Co KG – vertreten waren. Besonders niedrig war der Anteil der Frauen im ÖSV-Bauausschuss und in den Sachverständigenräten (0 % bis 25 %), den für die Förderungen der Infrastrukturmaßnahmen der Ski WM 2013 ausschlaggebenden Gremien (TZ 7).

(2) In den beiden Aufsichtsräten der Planai-Hochwurzen-Bahnen und der Hauser Kaibling GmbH & Co KG lag der Anteil der Frauen noch unter dem bis 2018 vom Land Steiermark geforderten Wert von 35 %. Der RH erblickte diesbezüglich Aufholbedarf, um das Ziel der ausgeglichenen Geschlechterbalance im Sinne der Vorgabe zu erreichen.

Er empfahl dem Land Steiermark und dem BMLVS als Förderungsgeber bei Sportgroßveranstaltungen und als Eigentümervertreter bei seinen Tochtergesellschaften, Maßnahmen zu ergreifen, die ein ausgewogenes Geschlechterverhältnis in allen Entscheidungsgremien und -ebenen im Zusammenhang mit der Organisation von Sportgroßveranstaltungen sicherstellen.

Weiters empfahl er dem Land Steiermark Maßnahmen zu ergreifen, die dazu beitragen, den Frauenanteil von 35 % in durch die Landesregierung zu besetzenden Aufsichts- und Beiräten zu erreichen.

(3) Der RH wies explizit auf das ausgeglichene Geschlechterverhältnis bei den Besuchern der Ski WM 2013 hin.

<sup>81</sup> Die Gesellschaft war der Komplementär der Hauser Kaibling Seilbahn- und Lift GmbH & CoKG.

## Gleichstellung

Gender Mainstreaming bei den Baumaßnahmen Talstation und Servicedeck des Zielstadions Planai

**62.3** *Das BMLVS teilte in seiner Stellungnahme mit, die Empfehlung des RH zur Kenntnis zu nehmen.*

**63.1** (1) Ob und inwieweit Gleichstellungsaspekte betreffend die Chancengleichheit von Frauen und Männern bei den Baumaßnahmen der Planai-Hochwurzen-Bahnen berücksichtigt wurden, überprüfte der RH anhand

- allgemeiner Vorgaben,
- der Vorgaben bei der Planung,
- der Ausführung der Baumaßnahmen und
- der Steuerung und Evaluierung.

(2) In der Planai-Hochwurzen-Bahnen gab es keine allgemeinen unternehmenseigenen Vorgaben für Gender Mainstreaming.

(3) Die Planai-Hochwurzen-Bahnen legten bei den von ihr durchgeführten Baumaßnahmen – Talstation und Servicedeck – besonderen Wert auf die Herstellung von Wickelräumen, Familien-Tiefgaragenplätzen mit Überbreite (2,90 m), Ruhezeiten und -inseln, Umkleidekabinen und diversen Serviceeinrichtungen bei den Parkplätzen (z.B. Sitzmöglichkeiten). Damit wollte die Planai-Hochwurzen-Bahnen die unterschiedlichen Bedürfnisse von Männern und Frauen bei der Errichtung der Talstation und des Servicedecks berücksichtigen. Eine geschlechterspezifische Analyse aus Sicht der Benutzer von Talstation und Servicedeck mit Fokus auf die Geschlechtergerechtigkeit lag den Baumaßnahmen jedoch nicht zugrunde. Die Planai-Hochwurzen-Bahnen führte auch nachträglich keine derartige Analyse durch.

**63.2** (1) Der RH stellte kritisch fest, dass die Baumaßnahmen, die lt. Planai-Hochwurzen-Bahnen die unterschiedlichen Bedürfnisse von Männern und Frauen berücksichtigen sollten, weder auf allgemeinen unternehmenseigenen Vorgaben für Gender Mainstreaming noch auf einer geschlechterspezifischen Analyse aus Sicht der Benutzer fußten. Er anerkannte jedoch, dass die Planai-Hochwurzen-Bahnen grundsätzlich bestrebt war, die unterschiedlichen Bedürfnisse von Männern und Frauen zu berücksichtigen.

(2) Infolge der nicht durchgeführten geschlechterspezifischen Analysen aus Sicht der Benutzer von Talstation und Servicedeck mit Fokus auf die Geschlechtergleichheit der Baumaßnahmen fehlten valide gender-



disaggregierte Daten, aus denen hätte abgeleitet werden können, ob die besonderen Baumaßnahmen, die die unterschiedlichen Bedürfnisse von Männern und Frauen berücksichtigen sollten, auch ihren Zweck erfüllten bzw. ob ein allfälliger Handlungsbedarf für das Gender Mainstreaming gegeben ist.

Der RH empfahl der Planai-Hochwurzen-Bahnen, allgemeine Vorgaben für Gender Mainstreaming bei Bauausführungen zu erarbeiten und Datenerhebungen für geschlechterspezifische Analysen und Ableitung allfälliger Maßnahmen für das Gender Mainstreaming durchzuführen.

### Wirkungs- orientierung

**64.1** (1) Die Haushaltsrechtsreform des Bundes sieht seit Jänner 2013 das Element der Wirkungsorientierung vor.

Jedes Ressort sowie die obersten Organe hatten im Rahmen der Budgeterstellung für ihre Untergliederungen ein bis maximal fünf Wirkungsziel(e) zu formulieren. Diese Wirkungsziele definieren jene Wirkungen, die für die Bürger mit dem Einsatz der öffentlichen Mittel des Bundes der jeweiligen Untergliederung kurz- bis mittelfristig erzielt werden sollten. Die Wirkungsziele des BMLVS fließen – unter Berücksichtigung der jeweiligen Vorgaben und Richtlinien – in die Beurteilung der Förderrelevanz von Investitionsprojekten mit ein.

(2) Der RH analysierte vor dem Hintergrund der – vor Inkrafttreten der Haushaltsrechtsreform – vom BMLVS geförderten und von den Förderungsnehmern des Landes Steiermark, das seinerseits als Förderungsnehmer gegenüber dem BMLVS auftrat, abgewickelten sechs unmittelbar WM-relevanten Projekte<sup>82</sup> der Ski WM 2013, ob diese Maßnahmen die vom BMLVS angestrebten Wirkungsziele im Bereich Sport unterstützten.

(3) Maßgeblich für das Budget des Sports ist die Untergliederung 14. Das für Sportgroßveranstaltungen relevante Wirkungsziel 5 lautete 2013 und 2014: „Durch gezielte Aufklärung und Förderung von geeigneten Maßnahmen sollen mehr Menschen in Österreich zur Ausübung gesundheitsfördernder Bewegung animiert und unter Nutzung bestehender und zu entwickelnder Möglichkeiten sollen sich österreichische Spitzensportler in so vielen Sportdisziplinen wie möglich als Weltklasse positionieren.“

<sup>82</sup> Pisteninfrastruktur Haus im Ennstal, Reiteralp und Planai, Zielstadion Planai, Mediencenter sowie Athletic Area

Das BMLVS begründete das Ziel insbesondere mit der erstrebenswerten Senkung der sportlich inaktiven Bevölkerung und damit, dass Spitzensportleistungen der Weltklasse unverzichtbarer Bestandteil einer hochentwickelten Kultur seien. Die Zielerreichung sollte anhand der Steigerung der internationalen Topplatzierungen von österreichischen Sportlern<sup>83</sup> und anhand des Rückgangs der sportlich inaktiven Bevölkerung nachgewiesen werden.

(4) Auf der Ebene der Detailbudgets legte das BMLVS einzelne Ziele, Maßnahmen sowie Meilensteine und Kennzahlen fest. Für die Beurteilung des RH, ob die Projekte der Ski WM 2013 die vom BMLVS angestrebten Wirkungen unterstützten, dienten die Ziele

- 14.03.02: Steigerung der geförderten bzw. unterstützten Sportgroßveranstaltungen in Österreich sowie
- 14.03.04: Durch die Realisierung von Infrastrukturvorhaben von gesamtösterreichischer – über den Interessenbereich eines Landes oder mehrerer Länder hinausgehend – und internationaler Bedeutung sollen die Voraussetzungen für die Durchführung von internationalen Sportgroßereignissen in Österreich sichergestellt werden.

**64.2** (1) Nach Ansicht des RH waren die sechs vom BMLVS geförderten Projekte der Ski WM 2013 grundsätzlich im Einklang mit dem Wirkungsziel 5; unmittelbar im Einklang in Bezug auf die Positionierung österreichischer Spitzensportler in der Weltklasse und mittelbar in Bezug auf die Zunahme der Anzahl der Menschen, die gesundheitsfördernde Bewegung aufgrund der Ski WM 2013 ausüben. Die Projekte können auch als im Sinne des im Detailbudget 14.03.02 definierten Ziels der Steigerung der geförderten Sportgroßveranstaltungen gesehen werden.

(2) Der RH betrachtete jedoch die Förderung von einzelnen Infrastrukturprojekten, wie Mediocenter, Athletic Area oder Zielstadion, vor dem Hintergrund der Ziele und Maßnahmen des Detailbudgets 14.03.04 als kritisch. Diesen Maßnahmen fehlte im Betrieb nach der Ski WM 2013 wegen der nur regionalen Bedeutung die geforderte gesamtösterreichische und internationale Bedeutung. Damit besteht das Risiko, dass die Förderung derartiger Infrastrukturmaßnahmen unter dem Gesichtspunkt der mittel- bis längerfristig angestrebten Wirkung unterbunden wäre.

<sup>83</sup> Die österreichischen Sportler holten bei der WM 2013 in Schladming insgesamt zwei Gold-, zwei Silber- und vier Bronzemedailles.





Die Kohärenz der Ziele des Detailbudgets „Steigerung von geförderten Sportgroßveranstaltungen“ und „Realisierung von Infrastrukturvorhaben von gesamtösterreichischer und internationaler Bedeutung“ stand nach Ansicht des RH allerdings in einem Spannungsverhältnis, weil auch Infrastrukturmaßnahmen mit lediglich regionaler Bedeutung – wie die Förderungen für Infrastrukturmaßnahmen der Ski WM 2013 zeigten – als Voraussetzung zur Durchführung von Sportgroßveranstaltungen erforderlich sein können.

Der RH empfahl dem BMLVS daher, die Ziele des Detailbudgets 14.03.04 derart zu adaptieren, dass die gesamtösterreichische und internationale Bedeutung auf die Sportgroßveranstaltungen – und nicht auf die Infrastrukturvorhaben – gelegt wird. Hierbei sollte bei der Förderung von Infrastrukturvorhaben aus öffentlichen Mitteln, die als Voraussetzung für die Sportgroßveranstaltungen erforderlich sind, der Fokus stets auf wirtschaftlich optimierten Lösungen zur Erreichung der nachhaltigen Wirkung liegen.

**64.3** *Laut Stellungnahme des BMLVS werde die Nachnutzung grundsätzlich dadurch erfüllt, dass vertraglich eine Berichtspflicht über die Nachnutzung festgelegt sei. Die Nachhaltigkeit von Förderungsvorhaben sei in der Praxis kaum auf den rein sportlichen Bereich zu begrenzen, weil viele sportrelevante Infrastrukturen Mehrfachnutzungen zulassen. Aus Ressortsicht sei eine Nutzung, die über den sportlichen Bereich hinausgeht, insofern wünschenswert, als damit die Betriebskosten für entsprechende Einrichtungen bestritten werden können.*

**64.4** Der RH betonte gegenüber dem BMLVS, dass aufgrund des Schwerpunkts auf der gesamtösterreichischen und internationalen Bedeutung der geförderten Infrastrukturvorhaben im Detailbudget 14.03.04 das Risiko besteht, dass Förderungen, wie beim Mediocenter, beim Athletic Area oder beim Zielstadion hinkünftig unterbunden wären. Um derartige Vorhaben, denen die gesamtösterreichische und internationale Bedeutung nach der Sportgroßveranstaltung im Betrieb fehlt, im Sinne der Wirkungsorientierung kohärent fördern zu können, wäre die Zielsetzung des Detailbudgets 14.03.04 zu adaptieren. Er verblieb deshalb bei seiner Empfehlung.

#### Getroffene Maßnahme

**65** Noch während der Gebarungsüberprüfung des RH an Ort und Stelle verlängerte das Land Steiermark die Nutzungsrechte am Skygate nicht, weshalb die Planai-Hochwurzten-Bahnen selbst einen neuen Sponsor für das Skygate suchte (TZ 20).

## Schlussempfehlungen

66 Zusammenfassend hob der RH folgende Empfehlungen hervor:

### Land Steiermark und BMLVS

(1) Bei Sportgroßveranstaltungen wäre eine Gesamtkostenverfolgung einzurichten, um einen Gesamtüberblick über die Verwendung öffentlicher Mittel sicherzustellen. (TZ 4)

(2) Für eine große und komplexe Sportveranstaltung sollte ein Projektmanagement eingerichtet werden, das für die Gesamtsteuerung und -koordination zuständig und verantwortlich ist. (TZ 7)

(3) Auf der Vorlage von Geschäftsordnung und Sitzungsprotokollen wäre gegenüber wesentlichen Entscheidungsträgern (z.B. ÖSV-Bauausschuss) zu bestehen, um deren Entscheidungsgrundlagen und Willensbildung transparent gegenüber der öffentlichen Hand sicherzustellen und die Stellung der öffentlichen Hand als wesentlicher Investor zu stärken. (TZ 7)

(4) Der Veranstaltungsvertrag (Hosting Contract) sollte vor der Vergabe von Förderungen beim Veranstalter vollinhaltlich eingefordert werden, um den zweckmäßigen und wirkungsvollen Einsatz der Mittel der öffentlichen Hand transparent sicherzustellen. (TZ 8)

(5) Für Förderungen von Sportgroßveranstaltungen sollten ein Controlling – vor Abschluss von Förderungsvereinbarungen – im Kompetenz- und Fachbereich des Landes Steiermark und des BMLVS eingerichtet und Maßnahmen ausschließlich nach deren positiver Bewertung hinsichtlich Sparsamkeit, Wirtschaftlichkeit und Wirksamkeit gefördert werden. (TZ 9)

(6) Vor dem Abschluss von Förderungsvereinbarungen über Infrastrukturmaßnahmen für Sportgroßveranstaltungen wären die jeweiligen Maßnahmen auf sachliche und rechnerische Richtigkeit zu überprüfen sowie mit eigenen Ressourcen hinsichtlich Zweckmäßigkeit, Sparsamkeit, Wirtschaftlichkeit und Nachhaltigkeit – unter Einbeziehung alternativer Möglichkeiten – zu bewerten. (TZ 13, 21, 22, 24)

(7) In den Förderungsvereinbarungen wären die Voraussetzungen für die Förderung und die Ermittlung der Förderungshöhe exakt zu definieren sowie der Modus für die Abrechnung festzulegen, um aufwändige Prüfungen, Beratungen und Entscheidungen während



der Förderungsabwicklung zu vermeiden und um die Rechtssicherheit für Förderungsnehmer und –geber sicherzustellen. (TZ 19)

(8) Bei Beauftragung von Sachverständigen sollte auf eine transparente und nachvollziehbare Leistungserbringung geachtet und eine einwandfreie Ergebnisqualität sichergestellt werden. (TZ 19)

(9) Vor dem Abschluss von Förderungsvereinbarungen über Infrastrukturmaßnahmen für Sportgroßveranstaltungen wäre deren Sportrelevanz umfassend mit Kosten–Nutzen–Analysen zu evaluieren. (TZ 20)

(10) Vor dem Abschluss von Förderungsvereinbarungen über Infrastrukturmaßnahmen für Sportgroßveranstaltungen sollte die Nutzbarkeit der geförderten Maßnahmen durch die jeweilige Zielgruppe umfassend, objektiv und nachvollziehbar evaluiert werden. (TZ 21)

(11) Es wären keine Maßnahmen für Sportgroßveranstaltungen zu fördern, welche der Veranstalter aufgrund einer vertraglichen Vereinbarung zu erfüllen hat und die ihm von dritter Seite abgegolten werden. (TZ 29)

(12) Fördermittel sollten nur dann vergeben werden, wenn die Transparenz in der Abwicklung der zu fördernden Maßnahmen sichergestellt ist. (TZ 49)

(13) Es wäre verstärkt auf die Sicherstellung der Nachhaltigkeit von geförderten Maßnahmen zu achten. (TZ 51)

(14) Bereits in der Planungsphase von Sportgroßveranstaltungen sollte ein speziell darauf abgestimmtes Korruptionspräventionssystem mit

- entsprechender Zieldefinition,
- Analyse der potenziellen Risiken sowie
- Festlegung von Grundsätzen und Maßnahmen zur Begrenzung der Korruptionsrisiken,

unter besonderer Berücksichtigung des Transparenzgedankens, erarbeitet, zeitgerecht umgesetzt und nach Beendigung der Veranstaltung evaluiert werden. (TZ 59)

## Schlussempfehlungen

(15) Vor Sportgroßveranstaltungen wäre eine zentrale Compliance-Organisation einzurichten, in der Experten des BMLVS, des Landes Steiermark sowie weitere relevante Beteiligte vertreten sind, um im Vorfeld der jeweiligen Sportgroßveranstaltung zweckmäßige und wirkungsvolle Maßnahmen zur Korruptionsprävention zu implementieren. (TZ 60)

(16) Im Vorfeld der Förderung von Sportgroßveranstaltungen sollte eine gendersensible Evaluierung der Förderungen durchgeführt werden, um eine gendergerechte Vergabe von Fördermitteln zu ermöglichen. Die fördernde Stelle könnte in geeigneten Fällen die Umsetzung des Gender Mainstreaming zur Förderungsvoraussetzung erheben. (TZ 61)

(17) Es wären Maßnahmen zu ergreifen, die ein ausgewogenes Geschlechterverhältnis in allen Entscheidungsgremien und -ebenen im Zusammenhang mit der Organisation von Sportgroßveranstaltungen sicherstellen. (TZ 62)

### Land Steiermark

(18) Zur Feststellung der nachhaltigen Wirkung von Investitionen sollte hinkünftig eine Gesamtübersicht – mit Budgetzuordnung und Soll-Ist-Vergleichen – der Finanzierungen von Sportgroßveranstaltungen sichergestellt werden. (TZ 5)

(19) Es wäre strukturell und nachhaltig wirkenden Maßnahmen zur Erreichung einer ausgeglichenen Budgetgebarung und Eindämmung der Neuverschuldung Priorität zu geben und dies auch bei der Finanzierung von Sportgroßveranstaltungen zu berücksichtigen. (TZ 5 und 23)

(20) Einrichtungen zur Koordination aller im Zusammenhang mit der infrastrukturellen und organisatorischen Vorbereitung gestandenen Planungen und Maßnahmen einer Sportgroßveranstaltung sollten sowohl die Kostenverfolgung als auch das Riskmanagement selbst operativ durchführen, um die Steuerungs- und Kontrollmechanismen zu verbessern und die Zielerreichung sicherzustellen. (TZ 11)

(21) Technisch-funktional zusammengehörige Leistungen wären in einem vergaberechtskonformen Verfahren zu vergeben. Qualitative Erwägungen, wie etwa besondere Erfahrungen oder Fähigkeiten der Bieter, können dabei als Zuschlagskriterien in die Vergabeentscheidung einfließen. (TZ 12)



(22) Bautechnische Sachverständige und Begleitende Kontrollen sollten nur mit exakten Leistungsbildern, die den Inhalt, die Art und den Umfang der Überprüfung der Förderungsmaßnahmen sowie der Einhaltung der sonstigen vertraglichen Verpflichtungen im Detail festlegen, beauftragt werden. (TZ 12)

(23) Hinweisen in Gutachten über Relevanz oder Umfang einzelner geförderter Maßnahmen bei der Ausrichtung von Sportgroßveranstaltungen sollte nachgegangen und selbst eine objektive sowie nachvollziehbare Überprüfung derartiger Hinweise veranlasst werden. (TZ 14)

(24) Vor Investitionsmaßnahmen für weitere Sportgroßveranstaltungen, die nachhaltige touristische Impulse bringen sollen, wäre jeweils ein Gesamtkonzept mit Zielen und den erwarteten nachhaltigen touristischen Wirkungen samt Monitoring und Evaluierung zu erstellen. Dabei sollte auch die Wertschöpfung berücksichtigt werden. (TZ 15 und 17)

(25) Bei Förderfällen wären die landeseigenen Förderrichtlinien und die Aufgabenverantwortung der steirischen Gemeinden zu beachten. (TZ 23)

(26) Es wären keine Maßnahmen für Sportgroßveranstaltungen zu fördern, welche der Veranstalter aufgrund einer vertraglichen Vereinbarung zu erfüllen hat und die ihm von dritter Seite abgegolten werden. (TZ 26 und 34)

(27) Es wäre Sorge zu tragen, dass einheitliche Abwicklungs- und Abrechnungsmodalitäten von Förderungen dergestalt vorliegen, dass Förderungsprojekte wie die Breitbandoffensive zeitnah schlussgerechnet werden können. (TZ 28)

(28) Es sollte ein Endbericht über die umgesetzten Maßnahmen und die realisierten CO<sub>2</sub>-Einsparpotenziale erstellt werden, um eine fundierte Basis für die Planung möglicher Maßnahmen zur Reduzierung des CO<sub>2</sub>-Ausstoßes bei künftigen Sportgroßveranstaltungen zu erhalten. (TZ 31)

(29) Es wären vom Förderungsnehmer des Projekts „Vorbereitung und Durchführung einer nachhaltig ausgerichteten Ski WM 2013“ nachträglich sämtliche Berichte und Kostennachweise in Form von Originalbelegen abzuverlangen, um eine ordnungsgemäße Kontrolle des Leistungsanspruchs dem Grunde und der Höhe nach sicherzu-

## Schlussempfehlungen

stellen und bei mangelhafter Leistungserfüllung etwaige Rückforderungsansprüche zu prüfen. (TZ 34)

(30) Im Lichte der finanziellen Herausforderungen und des insgesamt vergleichsweise schlechten Straßenzustands sollten außerplanmäßige und regionale Investitionen in die Straßeninfrastruktur aus Anlass von Sportgroßveranstaltungen insofern zurückhaltend gehandhabt werden, als dennoch die Verkehrssicherheit und die Befahrbarkeit des gesamten Straßennetzes im Verantwortungsbereich des Landes Steiermark durch geeignete Prioritäten sicherzustellen wäre. (TZ 35)

(31) Die Projekte der Straßeninfrastruktur wären möglichst zeitnah schlusszurechnen. (TZ 35)

(32) Die Finanzierung kommunaler Projekte sollte im Wege von Förderungsvereinbarungen durchgeführt werden, um den zweckmäßigen und wirkungsvollen Einsatz der Mittel der öffentlichen Hand für Sportgroßveranstaltungen zu verbessern. (TZ 36)

(33) Es wäre ein für alle Landesbediensteten gültiger Verhaltenskodex unter Berücksichtigung von Korruptionspräventionsaspekten zu erlassen. Dieser sollte insbesondere ein gesetzeskonformes, rechtmäßiges, an ethischen Grundsätzen orientiertes Verhalten, Regelungen zu Nebenbeschäftigungen, Vorteilsannahme und –gewährung, Vermeidung von Interessenkonflikten und Befangenheit, Umgang mit Informationen sowie Verschwiegenheitspflichten zum Inhalt haben. (TZ 59)

(34) Maßnahmen sollten ergriffen werden, die dazu beitragen, den Frauenanteil von 35 % in durch die Landesregierung zu besetzenden Aufsichts- und Beiräten zu erreichen. (TZ 62)

### Land Steiermark und ÖBB-Infrastruktur AG

(35) Hinsichtlich des Projekts Auflassung der Eisenbahnkreuzungen „Schladming West“ wäre das Projekt gemeinsam mit der Stadtgemeinde Schladming im Hinblick auf die Durchfahrtshöhe für Busse und Lastkraftwagen sowie die Verkehrssicherheit zu evaluieren, um festzustellen, ob die Auflassung weiterhin erforderlich ist. (TZ 25)

**BMLV**

(36) Vor der Beauftragung bzw. Nominierung einer Begleitenden Kontrolle sollte zur Überprüfung der Umsetzung von geförderten Maßnahmen sichergestellt werden, dass

- den Vorgaben des Bundesvergabegesetzes bei der Vergabe entsprechen wird und dass
- exakte Leistungsbilder, die den Inhalt, die Art und den Umfang der Überprüfung von geförderten Maßnahmen sowie der Einhaltung der sonstigen vertraglichen Verpflichtungen im Detail festlegen, vereinbart werden. (TZ 12)

(37) Genaue Leistungsbilder wären auszuarbeiten, die die Anforderungskriterien an die Überprüfung von Förderfällen als Voraussetzung für die Vergabe der Förderungen exakt definieren und eine eigene darauf aufbauende Beauftragung für jedes zu fördernde Projekt abzuschließen. Damit sollte sichergestellt werden, dass die Förderungen gemäß den Grundsätzen der Rechtmäßigkeit, Sparsamkeit, Zweckmäßigkeit und Wirtschaftlichkeit vergeben und Fehlplanungen sowie daraus resultierende Fehlinvestitionen vermieden werden. (TZ 14)

(38) Es sollte sichergestellt werden, dass der Überprüfung von Förderfällen sämtliche erforderliche Unterlagen zugrundeliegen. (TZ 14)

(39) Die Ziele des Detailbudgets 14.03.04 wären derart zu adaptieren, dass die gesamtösterreichische und internationale Bedeutung auf die Sportgroßveranstaltungen – und nicht auf die Infrastrukturvorhaben – gelegt wird. Hierbei sollte bei der Förderung von Infrastrukturvorhaben aus öffentlichen Mitteln, die als Voraussetzung für die Sportgroßveranstaltungen erforderlich sind, der Fokus stets auf wirtschaftlich optimierten Lösungen zur Erreichung der nachhaltigen Wirkung liegen. (TZ 64)

**Land Steiermark,  
BMLVS und Planai-  
Hochwurzen-  
Bahnen Gesellschaft  
m.b.H.**

(40) Mängel in der Kostenplanung und -kontrolle sowie der wirtschaftlichen Abwicklung von Förderungen wären durch zweckentsprechende Maßnahmen zu unterbinden. (TZ 49)

## Schlussempfehlungen

### Planai-Hoch- wurzen-Bahnen Gesellschaft m.b.H.

(41) Um Mehrkosten für Umplanungen zu vermeiden, wären vor der Beauftragung weitergehender Planungen alle für die spätere Umsetzung des Bauvorhabens erforderlichen Rechte zu sichern. (TZ 39)

(42) Vor Investitionsentscheidungen sollten aussagekräftige Wirtschaftlichkeitsberechnungen auf der Grundlage aktueller Daten bzw. nachvollzieh- und begründbaren Annahmen erstellt und die tatsächliche Wirtschaftlichkeit durchgeführter Investitionen anhand von Soll-Ist-Vergleichen überprüft werden. (TZ 40)

(43) Bei der sachlichen und rechnerischen Prüfung von Mehrkostenforderungen und Rechnungen wäre das Vier-Augen-Prinzip durchgängig einzuhalten. (TZ 41)

(44) Prüfungshandlungen wären lückenlos zu dokumentieren und durch Unterschrift zu bestätigen. (TZ 41)

(45) Aus den Prozessdarstellungen (Ablaufdiagrammen) sollten sämtliche Aufgaben und Verantwortlichkeiten der Projektbeteiligten hervorgehen. (TZ 41)

(46) Die Projektunterlagen (z.B. Originalangebote) sollten vollständig in den unternehmenseigenen Räumlichkeiten aufbewahrt werden, um unabhängig von beauftragten Dritten jederzeit darauf zugreifen zu können. (TZ 41)

(47) Ein einheitliches Ablagesystem für Bauprojekt-Unterlagen wäre zu erarbeiten, um die Unterlagen jederzeit rasch aufzufinden. (TZ 41)

(48) Die Bemühungen zum Anti-Claimmanagement sollten etwa durch vollständige und präzise Ausschreibungsunterlagen verstärkt werden. So sollte den mit der Überprüfung der Planung und Ausschreibungsunterlagen Beauftragten ausreichend Zeit gewährt werden, um eine detaillierte Prüfung zu ermöglichen. (TZ 42)

(49) Die Planer und die mit der Überprüfung der Ausschreibungsunterlagen Befassten wären dazu zu verpflichten, die Ausschreibungsreife mit ihrer Unterschrift zu bestätigen. (TZ 42)

(50) Klauseln zur Integrität und zur Vermeidung von Interessenskollisionen sowie die Vereinbarung von Pönalen bei Verletzung dieser Bestimmungen sollten in die Verträge der Planai-Hochwurzen-Bahnen mit den Auftragnehmern betreffend immaterielle Leistungen aufgenommen werden. (TZ 42)





(51) Bei Bauprojekten wäre von den Auftragnehmern eine vollständige Kostenplanung entsprechend der ÖNORM B 1801-1 einzufordern. (TZ 44)

(52) Vor der Zuschlagserteilung wären alle Kalkulationsblätter, insbesondere jene zur Preisermittlung (Kalkulationsblatt K7) für sämtliche Positionen des Leistungsverzeichnisses vorlegen zu lassen. (TZ 46)

(53) Bei Bauvorhaben wären sämtliche zusätzliche oder geänderte Leistungen mit rechtsgültig unterzeichneten und vom Auftragnehmer gegengezeichneten Auftragsschreiben zu beauftragen. (TZ 47)

(54) Eine ausreichende Planungs- und Entscheidungsvorbereitung wäre bei Bauvorhaben sicherzustellen. (TZ 51)

(55) Die Dokumentation wesentlicher Verfahrensschritte – wie die Angebotsprüfung – wären sicherzustellen, wesentliche Fragen mit Bieter vor Mitteilung der jeweiligen Zuschlagsentscheidung abzuklären und allenfalls erforderliche Festlegungen zur Umsetzung von Angeboten im jeweiligen Auftragsschreiben zu treffen. (TZ 52)

(56) Vertragsänderungen sollten restriktiver angewendet und die Abrechnung nach tatsächlichen Mengen gemäß abgeschlossenem Einheitspreisvertrag bevorzugt werden. (TZ 53)

(57) Bauaufträge wären in Wahrnehmung der Bauherrnfunktion selbst zu unterfertigen und zudem vom Auftragnehmer unterschreiben zu lassen, um rechtskonforme Auftragsverhältnisse herzustellen. (TZ 53)

(58) Der Qualität des Leistungsverzeichnisses sollte erhöhte Aufmerksamkeit gewidmet werden. (TZ 55)

(59) Wegen der Qualitätsmängel bei den Mengenangaben der Leistungen „fördern bis 5 km“ und „Aufzahlung Schalung rund bis 5,0 m“ wären entsprechende Rückforderungen gegenüber dem Generalplaner zu prüfen. (TZ 56 und 57)

(60) Es sollte verstärkt auf eine Verbesserung der Ausschreibungsqualität geachtet werden, bspw. durch die Einforderung einer Bestätigung der Ausschreibungsreife seitens des Planers und der örtlichen Bauaufsicht. (TZ 57)

## Schlussempfehlungen

(61) Allgemeine Vorgaben für Gender Mainstreaming wären bei Bauausführungen zu erarbeiten und Datenerhebungen für geschlechterspezifische Analysen und Ableitung allfälliger Maßnahmen für das Gender Mainstreaming durchzuführen. (TZ 63)



## ANHANG

- Anhang 1:** Projektbeschreibungen für die weiteren Maßnahmen
- Anhang 2:** Förderungsabrechnung für das Servicedeck
- Anhang 3:** Sondermarketing zur Ski WM 2013
- Anhang 4:** Straßenbaumaßnahmen im Bezirk Liezen für die Ski WM 2013
- Anhang 5:** Prognosekosten für das Teilprojekt „Umbau und Erweiterung des Talstationsgebäudes der Planai-Bahn“
- Anhang 6:** Entscheidungsträger der überprüften Unternehmen

### **Anhang 1: Projektbeschreibungen für die weiteren Maßnahmen**

#### Parkhaus Planai

Das Land Steiermark und das BMLVS förderten nur eines der sechs Geschoße des Parkhauses, weil das oberste Geschoß für die Ski WM 2013 als Abstellfläche für Übertragungswägen und als TV Compound genutzt wurde. Nachdem die Planai-Hochwurzen-Bahnen das Parkhaus unabhängig von der Ski WM 2013 errichtete, rechnete der RH nur die WM-relevanten Fördermittel – 900.000 EUR – in die Gesamtinvestitionen ein.

#### Athletic Area und Grundstück

Ein für die Ski WM 2013 errichtetes Gebäude und zwei Spielflächen, die bei der Großveranstaltung

- für die Eröffnungszeremonie
- als Sammel- und Versorgungspunkt für Volontäre und Sicherheitskräfte und
- als Standort für Fernsehübertragungswägen und Technik

dienten. Nach der Ski-WM wurde das Areal als Heimstätte des ortsansässigen Fußballvereins, Trainingszentrum für Schulen und Fußballtrainingslager genutzt.

#### Sporthaus Wintersportverein Schladming

Der Wintersportverein Schladming war wesentlich in die Vorbereitungen der Ski WM 2013 eingebunden. Der Sitz des Vereins war in der Talstation der Planai Bahn untergebracht und war im Zuge des Neubaus zu räumen. Der Wintersportverein Schladming kaufte aus diesem Grund ein Gebäude in Schladming.

#### Haus des Steirischen Wintersports

Aus- und Umbau des „Haus des Steirischen Wintersports“ in Haus im Ennstal, dem Sitz des steirischen Schilehrerverbands, das als Pressezentrum bei Sportveranstaltungen dient.



### Investitionen in die Gemeindestraßen

Straßenneubauten, –sanierungen, Parkraumbewirtschaftung etc. sollten dazu beitragen, die Zufahrtswege zum Zielstadion Planai zu reduzieren und den Ortskern verkehrstechnisch zu entlasten.

### Investitionen ORF

Der ORF investierte selbst rd. 1,6 Mio. EUR für technische Hilfe wie z.B. Übertragungstechnik, Signal- und Stromverteilung, Glasstudios, Kabelbrücken etc. Aus diesen Investitionen konnte der ORF rd. 1,8 Mio. EUR Erlöse lukrieren. Die Planai-Hochwurzen-Bahnen stellte dem ORF zur Durchführung von Übertragungen Flächen, Räumlichkeiten und Anschlussstellen kostenlos zur Verfügung. Der ORF beteiligte sich an den dafür von den Planai-Hochwurzen-Bahnen zu tragenden Kosten mit einem Einmalbetrag von 100.000 EUR.

### Kommunale Ablöse, Damenspeedstrecke

Zur Gewährleistung der Durchführung der Ski WM 2013 war im Bereich der Damenspeedstrecke eine Ablöse für ein Grundstück und ein Wohnobjekt erforderlich.

### Investitionen Hauser Kaibling

Die Hauser Kaibling GmbH & Co KG investierte in nicht WM-relevante Projekte wie die Liftanlagen, die Beschneiungsanlagen und weitere Pisteninfrastruktur. Sie zogen diese Instandhaltungs- und Ausbaumaßnahmen vor, um den touristischen Effekt der Ski WM 2013 nachhaltig nutzen zu können.

### Steg über Enns

Aufgrund starker Beeinträchtigungen durch Pilzbefall und anderen Schädlingsbefall wurde der DKH-Steg im Winter 2011/2012 erneuert. Er stellt eine wichtige Verbindung für die Fußgänger zwischen Bahnhof und Ortszentrum bzw. Planaistadion dar. Der Großteil der Parkflächen für die Ski WM 2013 befand sich am Ennsboden. Von hier konnte das Veranstaltungsgelände über den „Gollobsteg“ über die Enns erreicht werden. Dieser Steg wurde 2011 neu errichtet und überdacht, um auch für große Besucherströme einen ausreichend breiten Übergang über die Enns zu bieten.

## Anhang 1

## Nachhaltigkeitsbericht

Eine von einem Ingenieurbüro durchgeführte Dokumentation von Aktivitäten, die zu einer möglichst umweltverträglichen und zukunftsweisenden Gestaltung unter ökologischen und regionalwirtschaftlichen Aspekten der Ski WM 2013 beitragen sollte.

## Wildbach Starchlbach, Moserbachl

Die Westeinfahrt nach Schladming im Bereich des Starchlbaches sowie die Zufahrt über Lehen, d.h. über das Moserbachl, waren für die Ski WM 2013 eine wichtige Verkehrsverbindung. Da es bei der Gemeindestraße zu Bachausbrüchen und zu Überflutungen der Gemeindestraße kam und im Moserbachl mehrmals Geschiebeaufladungen und Ausuferungen auftraten, erfolgten bei beiden Bächen Ufersicherungen mit Bruchsteinen.

## Stromnetzausbau Region Schladming

Der Ausbau der Infrastruktur – Mediocenter, Athletic Area, Pisteninfrastruktur, private Hotelerweiterungen etc. – für die Ski WM 2013 bedingt langfristig einen höheren Energieverbrauch in der Region Schladming, welcher einen Ausbau des Stromnetzes im Ennstal bedingte.

Die Stromnetz Steiermark GmbH, in ihrer Eigenschaft als Stromnetzbetreiber im Ennstal, investierte ab dem Jahr 2011 – siehe dazu nachstehende Tabelle – rd. 6,30 Mio. EUR in den Ausbau des Stromnetzes (Bau von Schaltstellen sowie Adaptierungen und Sanierungen von Stromleitungen).

Investitionen Netzausbau Ennstal	
Maßnahme	in Mio. EUR
Sanierung, Seilregulierungen, Isolatorentausch der 110-kV Leitung Liezen–Haus	rd. 1,23
Ausbau Umspannwerk Haus im Ennstal	rd. 2,37
Ausbau und Adaptierung der Schaltstellen Schladming Ost und Talbach	rd. 0,65
Neubau Schaltstelle Ramsau Ost	rd. 0,58
Adaptierungen der 30-kV Leitungen Schladming–Ramsau–Haus im Ennstal	rd. 1,47
<b>Summe</b>	<b>rd. 6,30</b>

kV = Kilovolt

Quelle: Stromnetz Steiermark GmbH



### Energiebericht

Das Land Steiermark beauftragte am 23. April 2012 ein Technisches Büro mit der Durchführung einer Informations- und Beratungsinitiative in steirischen Gastronomie- und Beherbergungsbetrieben – „Energiesparen in Tourismusbetrieben“ – mit Gesamtkosten von rd. 13.200 EUR. Im Dezember 2013 wies das Technische Büro in seinem Endbericht eine mögliche jährliche Einsparung von rd. 228.300 EUR (rd. 1,24 Mio. Kilowattstunden) bei 25 Tourismusbetrieben nach.

### Märchenwiesebahn; Mitterhausbahn

Diese beiden neuen Seilbahnen (Umsetzung 2009 und 2010) ersetzen Schlepplifte. Diese Ersatzmaßnahmen wurden getätigt, um den Gästen auch bei den Pistensperrungen während der Vor-WM 2012 und der Ski WM 2013 ein entsprechendes Angebot zu liefern und die Verbindung der Vier-Bergeschaukel zu optimieren.

### Sanierung Feuerwehr, Fahrzeugankauf

Für die Ski WM 2013 wurde der Fuhrpark durch die Ersatzbeschaffung von zwei Einsatzfahrzeugen erneuert. Beim Rüsthaus wurden zusätzlich durch den Anbau von Garagen Flächen geschaffen.

### Ortsbildverschönerung

Auch Maßnahmen wie die Dachsanierung des Stadtmuseums, die Restaurierung der Kirchen, Denkmäler und des Friedhofs sollten aus Sicht der Stadtgemeinde Schladming die touristische Wirkung der Ski WM 2013 fördern.

### Werbemaßnahmen

Die Marketingziele für die Ski WM 2013 aus Sicht der Österreich Werbung waren die Bewerbung Österreichs als alpines Wintersportland Nummer Eins, Präsentation neuer Facetten von Wintererlebnissen in Österreich, um Österreich besser vom Mitbewerber (Frankreich, Schweiz) abzugrenzen und das Urlaubsland Österreich attraktiv zu präsentieren, um bei dessen Zielgruppe Aufmerksamkeit zu erregen. Dazu wurden folgende Aktivitäten gesetzt: Internationale Gruppenpressefahrt, Public Relation Event in Amsterdam, Österreich-Tag im Haus Ski Austria, Marketingaktivitäten in den Bereichen Presse, Verkaufsförderung etc.

### Snow Kids – Ski for Gold

Der Steirische Skiverband, der Landesschulrat Steiermark, der ÖSV und die Projektentwicklungsagentur TIQA riefen gemeinsam das Jugendsportförderungsprogramm „Snow Kids – Ski for Gold“ 2010 ins Leben.

Ziel des Programms war es, den Wintersport wieder verstärkt in den Mittelpunkt des Interesses der steiermärkischen Kinder und Jugendlichen zu rücken. Zu diesem Zweck wurden rd. 16.000 steirische Schüler im Alter von zehn bis 18 Jahren aus insgesamt 105 Schulen gefördert. Die Förderung umfasste die Unterstützung professioneller Schul-Skiteams und Patenschaften für steiermärkische Ski-Hauptschulen, die themenspezifische Gestaltung des Unterrichts und Exkursionsfahrten, die Beteiligung bei verschiedenen Meilensteinveranstaltungen wie Nightrace in Schladming, Feiertag des Sports in Graz oder die Teilnahme am Alpinen Ski Weltcup Finale in Schladming 2012.

Anlässlich „Snow Kids – Ski for Gold“ konnten rd. 6.500 „Snow Kids“ die Ski WM 2013 samt eigenem Rahmenprogramm live mitverfolgen.

Das Land Steiermark förderte in den Jahren 2011 bis 2013 die Steirische Sport Betriebs- und Veranstaltungs GmbH<sup>84</sup> zur Ausrichtung des steirischen „Snow Kids – Ski for Gold“ mit rd. 328.000 EUR.

### Verlegung Eisschützenanlage

Durch den Abbruch der Dachstein-Tauern-Halle für den Hotelbau verloren die Eisschützen ihre Anlage.

### Kleinregionale Prozessmoderation Schladming 2010–2012

Nach dem Zuschlag für die Austragung der Alpinen Ski WM 2013 mussten Schladming und die umliegenden Gemeinden die entsprechenden infrastrukturellen Voraussetzungen schaffen. Zielsetzung des Projekts war, die Förderung der gemeinde- sowie sektorenübergreifenden Zusammenarbeit innerhalb der Kleinregion sicherzustellen. Für die Erarbeitung eines entsprechenden Maßnahmenkatalogs war eine gemeinsame Bewusstseinsbildung der Beteiligten durch externe Moderation notwendig.

<sup>84</sup> Gesellschafter Steirischer Skiverband





Anhang 2: Förderungsabrechnung für das Servicedeck		
	Land Steiermark	BMLVS
	in Mio. EUR	
Schlussrechnung Generalunternehmer Untergeschoß 1	5,52	5,52
WM-relevante Zusatzaufträge	0,93	0,93
<b>Zwischensumme 1</b>	<b>6,45</b>	<b>6,45</b>
Abbrucharbeiten	0,01	0,01
Reduktion wegen unterschiedlicher Einheitspreise	- 0,09	- 0,09
Reduktion Bauteil Loop-Verlängerung	- 0,11	- 0,11
Reduktion Verglasung Publikumsbereich	- 0,03	- 0,03
Reduktion Fundamentplatte/Zwischendecke	- 0,01	- 0,01
anteilige Kosten für sportrelevantes Lager	0,04	0,04
Reduktion anteilige Kosten für Zugang Hotel Aquì	- 0,02	- 0,02
<b>Zwischensumme 2</b>	<b>6,23</b>	<b>6,23</b>
Heizung, Klima etc. Untergeschoß 1 und weiteres	0,33	0,33
Elektro Untergeschoß 1 und weiteres	0,86	0,86
<b>Zwischensumme 3</b>	<b>7,42</b>	<b>7,42</b>
abzüglich 1 % Nachlass	- 0,07	- 0,07
<b>Zwischensumme 4</b>	<b>7,35</b>	<b>7,35</b>
abzüglich 3 % Skonto	- 0,22	- 0,22
<b>Gesamtsumme Generalunternehmerleistungen Untergeschoß 1 und weiteres</b>	<b>7,13</b>	<b>7,12</b>
geprüfte Schlussrechnungssumme Generalunternehmerleistungen	11,00	11,00
prozentueller Anteil Generalunternehmerleistungen	64,79 %	64,79 %
Summe Leistungen WM-relevant (Aufteilung 64,79 %)	1,52	1,41
Summe Leistungen WM-relevant Elektro (Aufteilung 78,61 %)	0,12	0,07
Summe Leistungen 100 % WM-relevant	0,46	0,32
<b>anerkannte WM-relevante Kosten</b>	<b>9,22</b>	<b>8,92</b>

Rundungsdifferenzen möglich

Quelle: Abschlussbericht bautechnischer Sachverständiger

### Anhang 3

<b>Anhang 3: Sondermarketing zur Ski WM 2013</b>			
<b>Bezeichnung</b>	<b>Förderung</b>	<b>Kosten</b>	<b>Erlöse</b>
	in EUR (gerundet)		
Dotierung des Landes Steiermark, Juli 2009	1.400.000		
Dotierung des Landes Steiermark, Juli 2010	1.400.000		
	<b>Zusammenfassung 2009 bis 2013</b>		
Werbemittel Schladming		219.700	48.600
E-Marketing Schladming		105.800	-
Insertion/Kampagnen Schladming		1.381.200	350
Verkaufsförderung		50.900	565
Presse Schladming		103.900	285
Sonderwerbformen		926.900	2.600
Organisation Schladming		16.100	-
Sachleistungen Schladming		3.500	-
<b>Summe</b>	<b>2.800.000</b>	<b>2.808.000</b>	<b>52.400</b>
<b>Vortrag für 2013/2014</b>			
Ab auf die Weltmeisterpisten – Winterurlaub im Weltmeisterland	44.500		

Quelle: Steirische Tourismus GmbH

Anhang 4: Straßenbaumaßnahmen im Bezirk Liezen für die Ski WM 2013								
Maßnahme	Budget des Landes Steiermark	2009	2010	2011	2012	2013	2014	
		in EUR						
<b>Ennstal Straße</b>		<b>5.320.695</b>	<b>2.719.950</b>	<b>7.839.171</b>	<b>13.865.956</b>	<b>4.478.000</b>	<b>49.264</b>	
	ordentlicher Haushalt	15.939	87.330		3.099			
	außerordentlicher Haushalt	5.304.756	2.632.620	7.839.171	13.862.857	4.478.000	49.264	
<b>Öblarnerstraße</b>		<b>1.843.368</b>	<b>2.689.798</b>	<b>814.303</b>	<b>16.594</b>	<b>18.491</b>		
	ordentlicher Haushalt	14.721	1.059		118			
	außerordentlicher Haushalt	1.828.647	2.688.739	814.303	16.476	18.491		
<b>Landesanteil zum Bahnhof Schladming (TZ 25)</b>				<b>1.379.648</b>	<b>1.486.929</b>	<b>300.553</b>		
	außerordentlicher Haushalt			1.379.648	1.486.929	300.553		
<b>Planaistraße</b>			<b>1.000.890</b>	<b>233.843</b>	<b>917.376</b>	<b>56.500</b>		
	ordentlicher Haushalt		890					
	außerordentlicher Haushalt		1.000.000	233.843	917.376	56.500		
<b>Ramsauerstraße</b>			<b>657.798</b>	<b>4.143</b>	<b>11.963</b>			
	ordentlicher Haushalt				11.963			
	außerordentlicher Haushalt		657.798	4.143				
<b>Rohrmooserstraße</b>					<b>48.600</b>	<b>80.000</b>		
	außerordentlicher Haushalt				48.600	80.000		
<b>Rössingstraße</b>			<b>864.840</b>	<b>1.163.912</b>	<b>168.331</b>	<b>120.000</b>		
	ordentlicher Haushalt		13.412					
	außerordentlicher Haushalt		851.428	1.163.912	168.331	120.000		
<b>sonstige</b>		<b>845.858</b>	<b>1.285.169</b>	<b>2.734.979</b>	<b>331.998</b>	<b>67.500</b>	<b>717</b>	
	ordentlicher Haushalt	334.810	147.438		15.544			
	außerordentlicher Haushalt	511.048	1.137.731	2.734.979	316.454	67.500	717	
		in EUR						
	Summe ordentlicher Haushalt	365.470	250.129	0	30.724	0	0	
	Summe außerordentlicher Haushalt	7.644.451	8.968.316	14.170.000	16.817.023	5.121.044	49.981	
		in %						
	Summe ordentlicher Haushalt	4,56	2,71	0,00	0,18	0,00	0,00	
	Summe außerordentlicher Haushalt	95,44	97,29	100,00	99,82	100,00	100,00	
<b>Summe</b>		<b>8.009.920</b>	<b>9.218.444</b>	<b>14.170.000</b>	<b>16.847.747</b>	<b>5.121.044</b>	<b>49.981</b>	
		in EUR					in %	
	<b>Gesamtsumme ordentlicher Haushalt 2009 bis 2014</b>	<b>646.322</b>					<b>1,21</b>	
	<b>Gesamtsumme außerordentlicher Haushalt 2009 bis 2014</b>	<b>52.770.815</b>					<b>98,79</b>	
	<b>Gesamtsumme 2009 bis 2014</b>	<b>53.417.138</b>					<b>100</b>	

Quelle: Land Steiermark

## Anhang 5

### Anhang 5: Prognosekosten für das Teilprojekt „Umbau und Erweiterung des Talstationsgebäudes der Planai-Bahn“

Stand	Kostenprognose	Baukosten	Honorare, Nebenkosten und Reserven	Preisbasis	Valorisierung <sup>1</sup> auf Juli 2010 (Bauphase)	Errichtungskosten valorisiert		Anmerkungen des RH
		in Mio. EUR			in Mio. EUR      in %			
April 2005	Generalplanerwettbewerb 2005: anteiliger Kostendeckel der Planai-Hochwurzen-Bahnen	3,33	0,33	September 2005	0,64	4,30	100	enthält keine Ansätze für Nebenkosten und Reserven
September 2005	Auftrag über die Generalplanerleistungen 2005: anteiliger Kostendeckel der Planai-Hochwurzen-Bahnen	3,56	0,37	September 2005	0,68	4,61	107	enthält keine Ansätze für Nebenkosten, Reserven und „loses Mobiliar“; anteiliger Kostendeckel vom RH auf Basis der Kalkulation zum Siegerprojekt des Generalplanerwettbewerbes ermittelt
Oktober 2005	Kostenschätzung des Generalplaners zum Vorentwurf	4,18	0,69	September 2005	0,85	5,72	133	nach Berücksichtigung der vom Generalplaner vorgeschlagenen Einsparungen; ohne „loses Mobiliar“
November 2005	Kostenberechnung des Generalplaners zum Entwurf	5,38	0,86	September 2005	1,08	7,32	170	nach Berücksichtigung der vom Generalplaner vorgeschlagenen Einsparungen; ohne „loses Mobiliar“
Jänner 2006	Kostenberechnung des Generalplaners zum „Einreichprojekt 1“	5,16	1,31	September 2005	1,12	7,60	177	nach Berücksichtigung der vom Generalplaner vorgeschlagenen Einsparungen, enthält Ansätze für „Sonstige Honorare“ und Bauversicherungen; ohne „loses Mobiliar“
Projektunterbrechung Jänner 2006 bis März 2007								
März 2007	Neuer Kostenrahmen der Planai-Hochwurzen-Bahnen für das Teilprojekt „Talstation“ (Ergänzung zum Auftrag über die Generalplanerleistungen)	5,14	0,59	September 2005	1,00	6,72	156	enthält keine Ansätze für Nebenkosten und Reserven
Juli 2007	Kostenberechnung des Generalplaners zum „Einreichprojekt 2“	7,12	0,34	Juli 2007	0,67	8,13	189	enthält keine Ansätze für Honorare und Nebenkosten
Im Mai 2008 erfolgt Zuschlag für die Austragung der Alpinen Skiweltmeisterschaft 2013.								
Jänner 2009	Ergebnis der Plausibilitätsprüfung Planai-Hochwurzen-Bahnen zu Projekt- und Kostenerfordernis der „unmittelbar WM-relevanten Infrastrukturmaßnahmen“ (Anhang 1 zum Protokoll des ÖSV-Bauausschusses vom 10. Jänner 2009)			Jänner 2009	0,28	11,88	276	keine Gliederung in Kostengruppen
Juli 2009	Kostenschätzung des Generalplaners „Zwischenstand Juli 2009“	9,68	2,20	Juli 2010	–	11,88	276	
Dezember 2009	Investitionsprogramm der Planai-Hochwurzen-Bahnen für 2009/2010 (Protokoll der AR-Sitzung vom 3. Dezember 2009)			Juli 2010	–	12,50	291	keine Gliederung in Kostengruppen
Bauphase März 2010 bis November 2010								
Februar 2014	vorläufige Ist-Kosten (Kostenaufstellung der Planai-Hochwurzen-Bahnen mit Stand Februar 2014)			Juli 2010	–	12,89	300	keine Gliederung in Kostengruppen

<sup>1</sup> Vom RH ermittelt anhand des Baupreisindex für den Hochbau gemäß Statistik Austria

Quellen: Daten Planai-Hochwurzen-Bahnen; Darstellung RH



## ANHANG 6

### Entscheidungsträger der überprüften Unternehmen

Anmerkung:  
im Amt befindliche Entscheidungsträger in **Gründruck**

Anhang 6  
Entscheidungsträger

**Planai–Hochwurzten–Bahnen GmbH**

**Aufsichtsrat**

Vorsitzender Dr. Candidus CORTOLEZIS  
(1. Jänner 2008 bis 11. Juli 2012)

Hofrat Dr. Hellmuth SCHNABL  
(seit 16. August 2012)

Stellvertreter des  
Vorsitzenden Dr. Oswin KOIS  
(1. Jänner 2008 bis 11. Juli 2012)

Mag. Gerhard WIDMANN  
(seit 16. August 2012)

**Geschäftsführung**

Albert BAIER  
(1. Jänner 2008 bis 30. Juni 2009)

Mag. Ernst TRUMMER  
(1. Juli 2009 bis 16. August 2012)

Georg BLIEM  
(seit 17. August 2012)

**Kommunkredit Public Consulting GmbH****Aufsichtsrat**

Vorsitzender Dr. Reinhard PLATZER  
(5. Juli 2003 bis 27. Februar 2009)

Mag. Alois STEINBICHLER  
(seit 27. Februar 2009)

Stellvertreter des  
Vorsitzenden Leopold FISCHER  
(13. April 2007 bis 27. Februar 2009)

Mag. Barbara BAUMGARTNER  
(27. Februar 2009 bis 3. Dezember 2009)

Mag. Andreas FLEISCHMANN  
(3. Dezember 2009 bis 8. Oktober 2013)

Dr. Helmut URBAN  
(seit 8. Oktober 2013)

**Geschäftsführung** Dipl.-Ing. Bernhard SAGMEISTER  
(5. Juli 2003 bis 11. August 2009)

Dipl.-Ing. Christopher GIAY  
(seit 1. April 2005)

Dipl.-Ing. Alexandra AMERSTORFER  
(seit 1. Jänner 2006)

Anhang 6  
Entscheidungsträger

**Steirische Tourismus GmbH**

**Aufsichtsrat**

Vorsitzender **Dr. Hellmuth SCHNABL**  
(seit 30. Oktober 2002)

Stellvertreter des  
Vorsitzenden **Peter CERVENKA**  
(seit 6. Mai 1999)

**Geschäftsführung** Georg BLIEM  
(1. Februar 2004 bis 6. Jänner 2014)

**Erich NEUHOLD**  
(seit 7. Jänner 2014)





## ÖBB–Infrastruktur Aktiengesellschaft (vormals ÖBB–Infrastruktur Bau Aktiengesellschaft<sup>1</sup>)

### Aufsichtsrat

Vorsitzender	Mag. Martin HUBER (16. März 2005 bis 22. April 2008)
	Dr. Eduard SAXINGER (26. Juni 2008 bis 31. Mai 2010)
	Ing. Franz SEISER (10. Juni 2010 bis 17. Februar 2014)
	<b>Mag. Christian KERN</b> (seit 17. Februar 2014)
Stellvertreter des Vorsitzenden	Dr. Eduard SAXINGER (20. Juni 2007 bis 26. Juni 2008)
	Dipl.–Ing. Peter KLUGAR (26. Juni 2008 bis 7. Juni 2010)
	Mag. Christian KERN (10. Juni 2010 bis 17. Februar 2014)
	<b>Mag. Josef HALBMAYR, MBA</b> (seit 17. Februar 2014)
	<b>Dipl.–Ing. Herbert KASSER</b> (seit 26. Juni 2008)

<sup>1</sup> Mit Hauptversammlungsbeschluss vom 7. September 2009 (Verschmelzungsvertrag vom 28. Juli 2009) wurde die ÖBB–Infrastruktur Bau Aktiengesellschaft als übernehmende Gesellschaft mit der ÖBB–Infrastruktur Betrieb Aktiengesellschaft und der Brenner Eisenbahn GmbH als übertragende Gesellschaften rückwirkend zum 1. Jänner 2009 verschmolzen. Die ÖBB–Infrastruktur Bau Aktiengesellschaft wurde in **ÖBB–Infrastruktur Aktiengesellschaft** umbenannt.

## Anhang 6 Entscheidungsträger

### Vorstand

Mag. Gilbert TRATTNER  
(16. März 2005 bis 30. Juni 2010)

Mag. Arnold SCHIEFER  
(1. August 2009 bis 30. Juni 2010)

HR DI Herwig WILTBERGER  
(1. August 2009 bis 30. November 2011)

Dipl.-Ing. Dr. Georg-Michael VAVROVSKY  
(16. März 2005 bis 31. Dezember 2012)

Siegfried STUMPF  
(1. Dezember 2011 bis 28. Februar 2014)

Ing. Mag. (FH) Andreas MATTHÄ  
(seit 1. August 2008)

DI Franz BAUER  
(seit 1. Jänner 2013)

Ing. Franz SEISER  
(seit 1. März 2014)

## Energie Steiermark AG

### Aufsichtsrat

Vorsitzender Univ.-Prof. DDr. Peter SCHACHNER-BLAZIZEK  
(11. November 2003 bis 30. November 2011)

Dipl.-Ing. Josef MÜLNER  
(seit 1. Dezember 2011)

Stellvertreter des Vorsitzenden Mag. Markus MAIR  
(8. Februar 2010 bis 24. Jänner 2014)

Dr. Josef BINDER  
(20. Jänner 2006 bis 8. Februar 2010)

### Vorstand

Dr. Oswin KOIS  
(1. August 2009 bis 31. März 2012)

Dr. Karl-Franz MAIER  
(1. August 2004 bis 31. Juli 2009)

Dipl.-Ing. Dr. Franz KAILBAUER  
(1. August 2004 bis 31. Juli 2009)

Dipl.-Ing. Olaf KIESER  
(seit 1. August 2009)

Dipl.-Ing. Christian PURRER  
(seit 1. April 2012)